

2024年度 学生募集要項

学校推薦型選抜A（専願）

学校推薦型選抜B（併願可）

一般選抜A方式（大学入学共通テスト利用）

一般選抜B方式（個別試験）

一般選抜S方式（共通テスト・個別試験併用）

出願前及び受験前において、本学生募集要項と併せて本学ホームページを必ず確認してください。



星薬科大学

【2023年8月】

《目次》

アドミッション・ポリシー【入学者受入方針】	1
入学試験概要	2
学校推薦型選抜A（専願）	3
学校推薦型選抜B（併願可）	5
一般選抜A方式（大学入学共通テスト利用）	7
一般選抜B方式（個別試験）	9
一般選抜S方式（大学入学共通テスト・個別試験併用）	11
WEB 出願の流れ	13
受験上の注意	17
合格者発表・入学手続	19
合否結果の確認方法について	23
学費・諸会費・奨学金について	24
学生寮（女子のみ）	27
入学資格個別審査について	28
入試Q&A	29
出願前の事前相談について	30
外国の学校を卒業した者及び卒業見込みの者	30
個人情報の取扱いについて	30

※ 学校長推薦書（学校推薦型選抜A・B出願書類）は[こちら](#)

本学生募集要項に関する問合せ先

星薬科大学アドミッションオフィス

〒142-8501 東京都品川区荏原 2-4-41

TEL 03-5498-5821 / FAX 03-5498-5976

アドミッション・ポリシー【入学者受入方針】

(2023年7月改訂)

薬学科

アドミッション・ポリシー（入学者受け入れの方針）

薬学科はディプロマ・ポリシーに掲げた資質をもつ学生を、カリキュラム・ポリシーに基づく教育内容により育成するために、次に掲げる4つの能力と資質を有する人を求めています。

求める学生像（資質・能力）

- (1) 豊かな生活を送るための文化や自然に関する知識と、生命・健康を科学するための基礎学力を有する人
- (2) 薬とヘルスケアの専門家になるための思考力、判断力を有する人
- (3) 生涯にわたって薬学を主体的に学習しようと取り組む向上心が強い人
- (4) 薬とヘルスケアの専門家に必要となる知識と技術を身に付けるために、学習、研究に邁進できる人

入学者選抜の基本方針

上記のような能力と資質要素を備えた学生を選抜するため、本学では、学校推薦型選抜及び一般選抜を実施する。学校推薦型選抜においては、基礎学力判定で(1)、(2)、(4)を、調査書、面接で(1)～(4)を確認する。一般選抜においては、個別試験、大学入学共通テストで(1)、(2)、(4)を、調査書で(3)を確認する。

創薬科学科

アドミッション・ポリシー（入学者受け入れの方針）

創薬科学科はディプロマ・ポリシーに掲げた資質をもつ学生を、カリキュラム・ポリシーに基づく教育内容により育成するために、次に掲げる4つの能力と資質を有する人を求めています。

求める学生像（資質・能力）

- (1) 豊かな生活を送るための文化や自然に関する知識と、生命・健康を科学するための基礎学力を有する人
- (2) 医薬品や食品等の開発や品質保証の専門家になるための思考力、判断力を有する人
- (3) 生涯にわたって薬科学を主体的に学習しようと取り組む向上心が強い人
- (4) 医薬品や食品等の開発や品質保証の専門家に必要となる知識と技術を身に付けるために、学習、研究に邁進できる人

入学者選抜の基本方針

上記のような能力と資質要素を備えた学生を選抜するため、本学では、学校推薦型選抜及び一般選抜を実施する。学校推薦型選抜においては、基礎学力判定で(1)、(2)、(4)を、調査書、面接で(1)～(4)を確認する。一般選抜においては、個別試験、大学入学共通テストで(1)、(2)、(4)を、調査書で(3)を確認する。

☞ 3つのポリシー（ディプロマ・ポリシー【学位授与の方針】、カリキュラム・ポリシー【教育課程編成・実施の方針】、アドミッション・ポリシー【入学者受入方針】）及び3つのポリシーの基本方針については[こちら](#)

入学試験概要

学校推薦型選抜A（専願）

■薬学科 [6年制] 80名	Web出願システム登録可能期間	11月1日(水)～11月12日(日) 《17:00まで》
	出願書類郵送受付期間	11月2日(木)～11月13日(月) 《当日消印有効》
■創薬科学科 [4年制] 募集なし	試験日	11月26日(日)
	合格者発表日	12月1日(金)
	入学手続締切 (納付金・書類提出)	納付金 12月8日(金) 書類提出 12月12日(火) 《当日消印有効》

学校推薦型選抜B（併願可）

■薬学科 [6年制] 20名	Web出願システム登録可能期間	11月1日(水)～11月12日(日) 《17:00まで》
	出願書類郵送受付期間	11月2日(木)～11月13日(月) 《当日消印有効》
■創薬科学科 [4年制] 4名	試験日	11月26日(日)
	合格者発表日	12月1日(金)
	入学手続締切 (納付金・書類提出)	納付金 12月8日(金) 書類提出 12月12日(火) 《当日消印有効》

一般選抜A方式（大学入学共通テスト利用）

■薬学科 [6年制] 10名	Web出願システム登録可能期間	1月3日(水)～1月12日(金) 《17:00まで》
	出願書類郵送受付期間	1月4日(木)～1月13日(土) 《当日消印有効》 (但し、日本国外から送付する場合は1月13日(土)必着)
■創薬科学科 [4年制] 4名	試験日	1月13日(土)・1月14日(日) ※大学入学共通テスト
	合格者発表日	2月7日(水)
	入学手続締切 (納付金・書類提出)	納付金 2月15日(木) 書類提出 3月2日(土) 《当日消印有効》

一般選抜B方式（個別試験）

■薬学科 [6年制] 120名	Web出願システム登録可能期間	1月3日(水)～1月18日(木) 《17:00まで》
	出願書類郵送受付期間	1月4日(木)～1月19日(金) 《当日消印有効》 (但し、日本国外から送付する場合は1月19日(金)必着)
■創薬科学科 [4年制] 8名	試験日	2月2日(金)
	合格者発表日	2月7日(水)
	入学手続締切 (納付金・書類提出)	納付金 2月15日(木) 書類提出 3月2日(土) 《当日消印有効》

一般選抜S方式（大学入学共通テスト・個別試験併用）

■薬学科 [6年制] 30名	Web出願システム登録可能期間	1月3日(水)～1月12日(金) 《17:00まで》
	出願書類郵送受付期間	1月4日(木)～1月13日(土) 《当日消印有効》 (但し、日本国外から送付する場合は1月13日(土)必着)
■創薬科学科 [4年制] 4名	試験日	1月13日(土)・1月14日(日) ※大学入学共通テスト 2月3日(土) ※本学独自の学力試験
	合格者発表日	2月7日(水)
	入学手続締切 (納付金・書類提出)	納付金 2月15日(木) 書類提出 3月2日(土) 《当日消印有効》

(注) 指定校推薦、AO入試、社会人入試、編入学等は実施しません。

(注) 2024年度入学者選抜において、追試験は実施しません。

学校推薦型選抜A（専願）

- 学校推薦型選抜Aは専願であり、入学を辞退することはできません。
- 本学が実施する学校推薦型選抜Aと学校推薦型選抜Bの併願はできません。

1 募集人員

薬学科（6年制） 80名 （注）創薬科学科（4年制）の募集はありません。

2 出願資格

次の（1）～（3）の条件をすべて満たす者としてします。

- （1）高等学校若しくは中等教育学校を2024年3月卒業見込みの者及び2023年3月に卒業した者。
 - （2）学校長の推薦を受けた者。
 - （3）薬学を意欲的に勉学する意思を有し、学校推薦型選抜Aに合格した場合、必ず入学する意思のある者。
- （注）学校推薦型選抜Aに合格し、入学を辞退する者があった場合には、以降、当該高等学校等からの推薦を受けないことがあります。
- （注）海外留学等により、出願資格・出願書類に不明点がある場合は、出願1ヵ月前までにお問い合わせください。

3 出願手続

■ Web 出願システムでの登録 ☞ p.13参照

登録期間： 11月1日(水)10:00～11月12日(日) **17:00まで**

■ 検定料の納入 ☞ p.15参照

納入金額： 35,000円

納入期間： 11月1日(水)～11月12日(日) **23:59まで**

納入方法： クレジットカード、コンビニエンスストア設置端末等を利用したお支払が可能です。

（注）一旦納入された検定料は、いかなる理由があっても返還しません。

■ 出願書類の郵送 ☞ p.16参照

受付期間： 11月2日(木)～11月13日(月) **当日消印有効** （注）窓口出願は受けません。

■ 出願書類

① Web 志願票 1枚 ☞ p.16参照

Web 出願システムよりダウンロードしたものを提出してください。

② 学校長推薦書【厳封】 ☞ 様式のダウンロードはこちら

本学所定の様式にて作成するよう、高等学校等へ依頼してください。

高等学校等において作成されたものを受け取り、厳封したまま提出してください。

③ 調査書【厳封】

高等学校等において、文部科学省指定の様式により出願前3ヵ月以内に発行(8月1日以降に発行)された「調査書」を受け取り、交付者が厳封したまま提出してください。

卒業見込者	高等学校若しくは中等教育学校後期課程3年1学期まで（2学期制の場合は3年前期まで）の成績等が記載されたもの
既卒者	高等学校若しくは中等教育学校後期課程在学中の成績等が記載されたもの
※ 注意	編入学・海外留学により単位認定を受けた方は、外国の高等学校の発行する成績や在籍、科目履修に関する証明書またはその写し（学校長が原本と相違ないことを証明したものを）を添付してください。

（注1）出願書類に不備や不足がある場合は、受け付けできません。また、一旦受け付けた出願書類は返還しません。

（注2）出願期間を過ぎた調査書等提出書類の差替えについては、いかなる理由があっても不可とします。

（注3）「健康診断書」は、必要ありません。但し、入学後に本学で行う健康診断は必ず受診してください。その結果、重大な疾患のため修学の継続が困難と認められた場合は、休学等必要な措置をとることがあります。

4 入学試験

■ 受験票

Web 出願システムよりダウンロードの上、試験当日必ず持参してください。☞ p.16 参照

■ 試験日

11月26日(日)

■ 試験場

星薬科大学 ☞ [交通アクセスはこちら](#)

■ 選抜方法

- (1) 調査書、面接及び基礎学力判定【数学・化学・英語】の成績を総合し、合格者を決定します。
(基礎学力判定の出題はマークシート方式)
- (2) 学校長推薦書に記載された、英語検定、数学検定、漢字検定等の各種検定、資格試験の成績及び各種活動の実績を、調査書評価に加算します。

■ 出題範囲・配点・時間割等

選抜方法・教科名		出題範囲	配点	試験時間	着席時刻
基礎学力判定	数 学	数学Ⅰ、数学Ⅱ、 数学A、数学B (数列、ベクトルの範囲)	80 点	9:20 ~ 10:00 (40分)	9:00
	化 学	化学基礎、化学	80 点	10:30 ~ 11:10 (40分)	10:20
	英 語	コミュニケーション英語Ⅰ、 コミュニケーション英語Ⅱ、 コミュニケーション英語Ⅲ、 英語表現Ⅰ、英語表現Ⅱ	80 点	11:40 ~ 12:20 (40分)	11:30
昼食休憩		—————	—	試験終了後 ~ 13:20	
面 接		—————	60 点	13:30 ~ 17:00頃 (終了した者から解散)	13:20 控室 集合
調査書		—————		—————	—————

(注) 面接を欠席した場合、原則、基礎学力判定および調査書の結果はすべて無効となり、不合格となります。

学校推薦型選抜B（併願可）

- 学校推薦型選抜Bは、他大学の入試等（推薦・一般）との併願が可能です。
- 本学が実施する学校推薦型選抜Aと学校推薦型選抜Bの併願はできません。
- 学校推薦型選抜Bにおいて、薬学科（6年制）と創薬科学科（4年制）の併願はできません。

1 募集人員

薬学科（6年制） 20名 / 創薬科学科（4年制） 4名

2 出願資格

次の（1）～（3）の条件をすべて満たす者としてします。

- （1）高等学校若しくは中等教育学校を2024年3月卒業見込みの者及び2023年3月に卒業した者。
- （2）学校長の推薦を受けた者。
- （3）薬学を意欲的に勉学する意思を有する者。

（注）海外留学等により、出願資格・出願書類に不備がある場合は、出願1カ月前までにお問い合わせください。

3 出願手続

■ Web 出願システムでの登録 ☞ p.13参照

登録期間： 11月1日(水)10:00～11月12日(日) 17:00まで

■ 検定料の納入 ☞ p.15参照

納入金額： 35,000円

納入期間： 11月1日(水)～11月12日(日) 23:59まで

納入方法： クレジットカード、コンビニエンスストア設置端末等を利用したお支払が可能です。

（注）一旦納入された検定料は、いかなる理由があっても返還しません。

■ 出願書類の郵送 ☞ p.16参照

受付期間： 11月2日(木)～11月13日(月) 当日消印有効 （注）窓口出願は受け付けません。

■ 出願書類

① Web 志願票 1枚 ☞ p.16参照

Web 出願システムよりダウンロードしたものを提出してください。

② 学校長推薦書【厳封】 ☞ 様式のダウンロードはこちら

本学所定の様式にて作成するよう、高等学校等へ依頼してください。

高等学校等において作成されたものを受け取り、厳封したまま提出してください。

③ 調査書【厳封】

高等学校等において、文部科学省指定の様式により出願前3ヵ月以内に発行(8月1日以降に発行)された「調査書」を受け取り、交付者が厳封したまま提出してください。

卒業見込者	高等学校若しくは中等教育学校後期課程3年1学期まで（2学期制の場合は3年前期まで）の成績等が記載されたもの
既卒者	高等学校若しくは中等教育学校後期課程在学中の成績等が記載されたもの
※ 注意	編入学・海外留学により単位認定を受けた方は、外国の高等学校の発行する成績や在籍、科目履修に関する証明書またはその写し（学校長が原本と相違ないことを証明したものを）を添付してください。

（注1）出願書類に不備や不足がある場合は、受け付けできません。また、一旦受け付けた出願書類は返還しません。

（注2）出願期間を過ぎた調査書等提出書類の差替えについては、いかなる理由があっても不可とします。

（注3）「健康診断書」は、必要ありません。但し、入学後に本学で行う健康診断は必ず受診してください。その結果、重大な疾患のため修学の継続が困難と認められた場合は、休学等必要な措置をとることがあります。

4 入学試験

■ 受験票

Web 出願システムよりダウンロードの上、試験当日必ず持参してください。☞ p.16 参照

■ 試験日

11月26日(日)

■ 試験場

星薬科大学 ☞ [交通アクセスはこちら](#)

■ 選抜方法

- (1) 調査書、面接及び基礎学力判定【数学・化学・英語】の成績を総合し、合格者を決定します。
(基礎学力判定の出題はマークシート方式)
- (2) 学校長推薦書に記載された、英語検定、数学検定、漢字検定等の各種検定、資格試験の成績及び各種活動の実績を、調査書評価に加算します。
- (3) 両学科ともに、同一の試験問題で実施します。

■ 出題範囲・配点・時間割等

選抜方法・教科名		出題範囲	配点		試験時間	着席時刻
基礎学力判定	数 学	数学Ⅰ、数学Ⅱ、 数学A、数学B (数列、ベクトルの範囲)	80 点	計 300 点	9:20 ~ 10:00 (40分)	9:00
	化 学	化学基礎、化学	80 点		10:30 ~ 11:10 (40分)	10:20
	英 語	コミュニケーション英語Ⅰ、 コミュニケーション英語Ⅱ、 コミュニケーション英語Ⅲ、 英語表現Ⅰ、英語表現Ⅱ	80 点		11:40 ~ 12:20 (40分)	11:30
昼食休憩			—		試験終了後 ~ 13:20	
面 接	—————	60 点	13:30 ~ 17:00 頃 (終了した者から解散)		13:20 控室 集合	
調 査 書	—————		—————		—————	

(注) 面接を欠席した場合、原則、基礎学力判定および調査書の結果はすべて無効となり、不合格となります。

一般選抜A方式（大学入学共通テスト利用）

- 一般選抜A方式では、本学独自の学力試験等は課しません。
- 一般選抜A方式に限り、薬学科（6年制）と創薬科学科（4年制）を併願できます。

1 募集人員

薬学科（6年制） 10名 / 創薬科学科（4年制） 4名

2 出願資格

次の(1)～(3)のいずれかの条件を満たし、かつ、2024年度大学入学共通テストにおいて本学が選抜に利用すると指定した教科・科目を受験する者としてします。

- (1) 高等学校又は中等教育学校を卒業した者及び2024年3月卒業見込みの者。
- (2) 高等専門学校第3学年修了者又は2024年3月修了見込みの者。
- (3) 学校教育法施行規則第150条の規定により、高等学校を卒業した者と同等以上の学力があると認められる者及び2024年3月31日までにこれに該当する見込みの者。
 - ア 外国において学校教育における12年の課程を修了した者及び2024年3月31日までに修了見込みの者又はこれらに準ずる者で文部科学大臣の指定した者。
 - イ 文部科学大臣が高等学校の課程と同等の課程又は相当する課程を有するものとして認定又は指定した在外教育施設の当該課程を修了した者及び2024年3月31日までに修了見込みの者。
 - ウ 専修学校の高等課程（修業年限が3年以上であることその他の文部科学大臣が定める基準を満たすものに限る。）で文部科学大臣が別に指定するものを文部科学大臣が定める日以後に修了した者及び2024年3月31日までに修了見込みの者。
 - エ 文部科学大臣の指定した者。
 - オ 高等学校卒業程度認定試験規則により文部科学大臣の行う高等学校卒業程度認定試験に合格した者及び2024年3月31日までに合格見込みの者で、2024年3月31日までに18歳に達する者（大学入学資格検定規程による大学入学資格検定に合格した者を含む。）。
 - カ 本学において、個別の入学資格審査により、高等学校を卒業した者と同等以上の学力があると認めた者で、2024年3月31日までに18歳に達する者。 [☞ p.28 参照](#)

3 出願手続

■ Web 出願システムでの登録 [☞ p.13参照](#)

登録期間： 1月3日(水)10:00～1月12日(金) **17:00まで**

■ 検定料の納入 [☞ p.15参照](#)

納入金額： 16,000円

納入期間： 1月3日(水)～1月12日(金) **23:59まで**

納入方法： クレジットカード、コンビニエンスストア設置端末等を利用したお支払が可能です。

(注) 一旦納入された検定料は、いかなる理由があっても返還しません。

■ 出願書類の郵送 [☞ p.16参照](#)

受付期間： 1月4日(木)～1月13日(土) **当日消印有効** (注) 窓口出願は受けません。

(但し、日本国外から送付する場合は1月13日(土)必着)

■ 出願書類

① Web 志願票 1枚 [☞ p.16参照](#)

Web 出願システムよりダウンロードしたものを提出してください。

② 調査書【厳封】

高等学校等において、文部科学省指定の様式により出願前3ヵ月以内に発行(10月1日以降に発行)された「調査書」を受取り、交付者が厳封したまま提出してください。☞ p.29 Q5参照

- ※ 改姓等の理由により「調査書」等記載の氏名と表記が異なる場合は、本人であることを証明する書類(戸籍抄本等)を添付してください。ただし、旧字体と略字体である常用漢字との相違については、その必要はありません。
〈例〉澤 ⇄ 沢
- ※ 高等学校卒業程度認定試験(大学入学資格検定を含む。)の合格者(見込者)は、「合格(見込)証明書」と「合格(見込)成績証明書」を提出してください。免除科目がある場合は、その科目を修得したことを証明できる学校の「調査書または成績証明書」や検定試験の「合格証明書」も併せて提出してください。
- ※ 外国における12年の課程または専修学校の高等課程を修了した者(見込者)は、「修了(見込)証明書」と「成績証明書」を提出してください。ただし、日本と外国の両方の高等学校に在学した者は、日本の高等学校在学中の「調査書」も提出してください。

(注1) 出願書類に不備や不足がある場合は、受付できません。また、一旦受け付けた出願書類は返しません。

(注2) 出願期間を過ぎての調査書等提出書類の差替えについては、いかなる理由があっても不可とします。

(注3) 「健康診断書」は、必要ありません。但し、入学後に本学で行う健康診断は必ず受診してください。その結果、重大な疾患のため修学の継続が困難と認められた場合は、休学等必要な措置をとることがあります。

4 入学試験

■ 試験日

【大学入学共通テスト試験日】1月13日(土)・14日(日) (注) 本学独自の学力試験等は課しません。

■ 選抜方法

本学が選抜に利用すると指定した「2024年度大学入学共通テスト」の教科・科目の成績及び調査書を総合して、合格者を決定します。

■ 本学が選抜に利用する「大学入学共通テスト」の教科名・科目名及び本学の配点等

学科	選抜方法	教科名	科目名	配点	備考
薬学科	大学入学共通テスト	数 学	数学Ⅰ・数学A、 数学Ⅱ・数学B	200点	計 600 点 * 「数学Ⅰ・数学A」の得点と「数学Ⅱ・数学B」の得点を合計します。 * 「化学」の大学入学共通テストの配点が100点のため、200点に換算します。 * 「化学」の他に「物理」または「生物」を受験し、「化学」よりも高得点を得た場合には、「化学」と高得点科目との合計点を「理科」の得点とします。
		理 科	化学	200点	
		外国語	英語(リーディング)、 英語(リスニング)	200点	
創薬科学科	大学入学共通テスト	数 学	数学Ⅰ・数学A、 数学Ⅱ・数学B	200点	計 600 点 * 「数学Ⅰ・数学A」の得点と「数学Ⅱ・数学B」の得点を合計します。 * 2科目以上受験した場合は、高得点科目を採用します。 * 大学入学共通テストの配点が100点のため、200点に換算します。
		理 科	化学 または 生物 または 物理 から1科目	200点	
		外国語	英語(リーディング)、 英語(リスニング)	200点	

※ 聴覚に障がいがあり、「英語(リスニング)」について、大学入試センターにリスニングの免除申請を行い許可された場合は、リスニングを『免除』し、「英語(リーディング)」の100点を200点に換算し外国語の成績として合否判定に使用します。この場合は、出願前に許可された旨を本学アドミッションオフィス宛に連絡し、出願時に大学入試センターの許可書を提出してください。

一般選抜B方式（個別試験）

- 一般選抜B方式では、薬学科（6年制）と創薬科学科（4年制）の併願はできません。

1 募集人員

薬学科（6年制） 120名 / 創薬科学科（4年制） 8名

2 出願資格

次の（1）～（3）のいずれかの条件を満たす者とします。

- （1）高等学校又は中等教育学校を卒業した者及び2024年3月卒業見込みの者。
- （2）高等専門学校第3学年修了者又は2024年3月修了見込みの者。
- （3）学校教育法施行規則第150条の規定により、高等学校を卒業した者と同等以上の学力があると認められる者及び2024年3月31日までにこれに該当する見込みの者。
 - ア 外国において学校教育における12年の課程を修了した者及び2024年3月31日までに修了見込みの者又はこれらに準ずる者で文部科学大臣の指定した者。
 - イ 文部科学大臣が高等学校の課程と同等の課程又は相当する課程を有するものとして認定又は指定した在外教育施設の当該課程を修了した者及び2024年3月31日までに修了見込みの者。
 - ウ 専修学校の高等課程（修業年限が3年以上であることその他の文部科学大臣が定める基準を満たすものに限る。）で文部科学大臣が別に指定するものを文部科学大臣が定める日以後に修了した者及び2024年3月31日までに修了見込みの者。
 - エ 文部科学大臣の指定した者。
 - オ 高等学校卒業程度認定試験規則により文部科学大臣の行う高等学校卒業程度認定試験に合格した者及び2024年3月31日までに合格見込みの者で、2024年3月31日までに18歳に達する者（大学入学資格検定規程による大学入学資格検定に合格した者を含む。）。
 - カ 本学において、個別の入学資格審査により、高等学校を卒業した者と同等以上の学力があると認めた者で、2024年3月31日までに18歳に達する者。 ☞ p.28参照

3 出願手続

■ Web 出願システムでの登録 ☞ p.13参照

登録期間： 1月3日(水) 10:00～1月18日(木) **17:00まで**

■ 検定料の納入 ☞ p.15参照

納入金額： 35,000円

納入期間： 1月3日(水)～1月18日(木) **23:59まで**

納入方法： クレジットカード、コンビニエンスストア設置端末等を利用したお支払が可能です。

(注) 一旦納入された検定料は、いかなる理由があっても返還しません。

■ 出願書類の郵送 ☞ p.16参照

受付期間： 1月4日(木)～1月19日(金) **当日消印有効** (注) 窓口出願は受けません。

(但し、日本国外から送付する場合は1月19日(金) 必着)

■ 出願書類

① Web 志願票 1枚 ☞ p.16参照

Web 出願システムよりダウンロードしたものを提出してください。

② 調査書【厳封】

高等学校等において、文部科学省指定の様式により **出願前3ヵ月以内に発行(10月1日以降に発行)**された「調査書」を受取り、交付者が厳封したまま提出してください。 ☞ p.29 Q5参照

- ※ 改姓等の理由により「調査書」等記載の氏名と表記が異なる場合は、本人であることを証明する書類（戸籍抄本等）を添付してください。ただし、旧字体と略字体である常用漢字との相違については、その必要はありません。
〈例〉澤 ⇄ 沢
- ※ 高等学校卒業程度認定試験（大学入学資格検定を含む。）の合格者（見込者）は、「合格（見込）証明書」と「合格（見込）成績証明書」を提出してください。免除科目がある場合は、その科目を修得したことを証明できる学校の「調査書または成績証明書」や検定試験の「合格証明書」も併せて提出してください。
- ※ 外国における12年の課程または専修学校の高等課程を修了した者（見込者）は、「修了（見込）証明書」と「成績証明書」を提出してください。ただし、日本と外国の両方の高等学校に在学した者は、日本の高等学校在学中の「調査書」も提出してください。

（注1）出願書類に不備や不足がある場合は、受付できません。また、一旦受付けた出願書類は返しません。

（注2）出願期間を過ぎての調査書等提出書類の差替えについては、いかなる理由があっても不可とします。

（注3）「健康診断書」は、必要ありません。但し、入学後に本学で行う健康診断は必ず受診してください。その結果、重大な疾患のため修学の継続が困難と認められた場合は、休学等必要な措置をとることがあります。

4 入学試験

■ 受験票

Web 出願システムよりダウンロードの上、試験当日必ず持参してください。☞ p.16 参照

■ 試験日

2月2日(金)

■ 試験場

星薬科大学 ☞ [交通アクセスはこちら](#)

■ 選抜方法

- (1) 個別試験（本学独自の学力試験）の成績及び調査書を総合して、合格者を決定します。
- (2) 個別試験【数学・化学・英語】の出題は、マークシート方式とします。
- (3) 両学科ともに、同一の試験問題で実施します。

■ 出題範囲・配点・時間割等

選抜方法	教科名	出題範囲	配点	試験時間	着席時刻
個別試験 (本学独自の学力試験)	数 学	数学Ⅰ、数学Ⅱ、 数学A、数学B (数列、ベクトルの範囲)	100 点	10:00 ~ 11:20 (80分)	9:30
	昼食休憩		—	試験終了後 ~ 12:35	
	化 学	化学基礎、化学	100 点	12:50 ~ 14:00 (70分)	12:35
	英 語	コミュニケーション英語Ⅰ、 コミュニケーション英語Ⅱ、 コミュニケーション英語Ⅲ、 英語表現Ⅰ、英語表現Ⅱ	100 点	14:40 ~ 15:50 (70分)	14:25
			計 300点		

一般選抜S方式（大学入学共通テスト・個別試験併用）

- 一般選抜S方式では、薬学科（6年制）と創薬科学科（4年制）の併願はできません。

1 募集人員

薬学科（6年制） 30名 / 創薬科学科（4年制） 4名

2 出願資格

次の（1）～（3）のいずれかの条件を満たし、かつ、2024年度大学入学共通テストにおいて本学が選抜に利用すると指定した教科・科目を受験する者としてします。

- （1）高等学校又は中等教育学校を卒業した者及び2024年3月卒業見込みの者。
- （2）高等専門学校第3学年修了者又は2024年3月修了見込みの者。
- （3）学校教育法施行規則第150条の規定により、高等学校を卒業した者と同等以上の学力があると認められる者及び2024年3月31日までにこれに該当する見込みの者。
 - ア 外国において学校教育における12年の課程を修了した者及び2024年3月31日までに修了見込みの者又はこれらに準ずる者で文部科学大臣の指定した者。
 - イ 文部科学大臣が高等学校の課程と同等の課程又は相当する課程を有するものとして認定又は指定した在外教育施設の当該課程を修了した者及び2024年3月31日までに修了見込みの者。
 - ウ 専修学校の高等課程（修業年限が3年以上であることその他の文部科学大臣が定める基準を満たすものに限る。）で文部科学大臣が別に指定するものを文部科学大臣が定める日以後に修了した者及び2024年3月31日までに修了見込みの者。
 - エ 文部科学大臣の指定した者。
 - オ 高等学校卒業程度認定試験規則により文部科学大臣の行う高等学校卒業程度認定試験に合格した者及び2024年3月31日までに合格見込みの者で、2024年3月31日までに18歳に達する者（大学入学資格検定規程による大学入学資格検定に合格した者を含む。）。
 - カ 本学において、個別の入学資格審査により、高等学校を卒業した者と同等以上の学力があると認めた者で、2024年3月31日までに18歳に達する者。 [☞ p.28参照](#)

3 出願手続

■ Web出願システムでの登録 [☞ p.13参照](#)

登録期間： 1月3日（水）10：00～1月12日（金）**17：00まで**

■ 検定料の納入 [☞ p.15参照](#)

納入金額： 25,000円

納入期間： 1月3日（水）～1月12日（金）**23：59まで**

納入方法： クレジットカード、コンビニエンスストア設置端末等を利用したお支払が可能です。

（注）一旦納入された検定料は、いかなる理由があっても返還しません。

■ 出願書類の郵送 [☞ p.16参照](#)

受付期間： 1月4日（木）～1月13日（土）**当日消印有効** （注）窓口出願は受けません。

（但し、日本国外から送付する場合は1月13日（土）必着）

■ 出願書類

① Web志願票 1枚 [☞ p.16参照](#)

Web出願システムよりダウンロードしたものを提出してください。

② 調査書【厳封】

高等学校等において、文部科学省指定の様式により出願前3ヵ月以内に発行(10月1日以降に発行)された「調査書」を受取り、交付者が厳封したまま提出してください。☞ p.29 Q5参照

- ※ 改姓等の理由により「調査書」等記載の氏名と表記が異なる場合は、本人であることを証明する書類(戸籍抄本等)を添付してください。ただし、旧字体と略字体である常用漢字との相違については、その必要はありません。
〈例〉澤 ⇄ 沢
- ※ 高等学校卒業程度認定試験(大学入学資格検定を含む。)の合格者(見込者)は、「合格(見込)証明書」と「合格(見込)成績証明書」を提出してください。免除科目がある場合は、その科目を修得したことを証明できる学校の「調査書または成績証明書」や検定試験の「合格証明書」も併せて提出してください。
- ※ 外国における12年の課程または専修学校の高等課程を修了した者(見込者)は、「修了(見込)証明書」と「成績証明書」を提出してください。ただし、日本と外国の両方の高等学校に在学した者は、日本の高等学校在学中の「調査書」も提出してください。

(注1) 出願書類に不備や不足がある場合は、受け付けできません。また、一旦受け付けた出願書類は返しません。

(注2) 出願期間を過ぎての調査書等提出書類の差替えについては、いかなる理由があっても不可とします。

(注3) 「健康診断書」は、必要ありません。但し、入学後に本学で行う健康診断は必ず受診してください。その結果、重大な疾患のため修学の継続が困難と認められた場合は、休学等必要な措置をとることがあります。

4 入学試験

■ 受験票

Web出願システムよりダウンロードの上、試験当日必ず持参してください。☞ p.16参照

■ 試験日

【大学入学共通テスト試験日】 1月13日(土)・14日(日)

【個別試験(本学独自の学力試験)試験日】 2月3日(土)

■ 個別試験(本学独自の学力試験)の試験場

星薬科大学 ☞ [交通アクセスはこちら](#)

■ 選抜方法

- (1) 本学が選抜に利用すると指定した「2024年度大学入学共通テスト」の教科・科目の成績、個別試験の成績及び調査書を総合して、合格者を決定します。
- (2) 両学科ともに、個別試験(本学独自の学力試験)は同一問題です。出題は、マークシート方式とします。

■ 本学が選抜に利用する「大学入学共通テスト」の教科名・科目名及び個別試験の出題範囲及び配点等

選抜方法	教科名	科目名・出題範囲	配点	試験時間	着席時刻	
大学入学共通テスト	数 学	数学Ⅰ・数学A、 数学Ⅱ・数学B	200点 ※1	計 800点	大学入学共通テスト 受験案内参照	—
	外国語	英語(リーディング)	200点 ※2		大学入学共通テスト 受験案内参照	—
本学独自の学力試験 個別試験	化 学	化学基礎、化学	400点	2月3日(土) 10:30~12:00 (90分)	10:00	

※1 「数学」については、「数学Ⅰ・数学A」の得点と「数学Ⅱ・数学B」の得点を合計します。

※2 「外国語」については、「英語(リーディング)」の得点を200点に換算します。

Web出願の流れ

出願完了までの流れは、以下の通りです



STEP

1

事前準備

Webに接続されたパソコン、プリンターなどを用意してください。
必要書類※は、発行まで時間を要する場合があります。早めに準備を始め、出願前には必ず手元にあるようにしておいてください。

※必要書類… 調査書、顔写真データ、大学入学共通テスト成績請求票など
詳細は学生募集要項の各入試方式の「出願手続」を参照



STEP

2

Web出願サイトにアクセス

Web出願サイト ▶ <https://e-apply.jp/ds/hoshi/>

または、

大学ホームページ ▶ <https://www.hoshi.ac.jp>

からアクセス



STEP

3

マイページの登録

画面の手順に従って、必要事項を入力してマイページ登録を行ってください。
なお、マイページの登録がお済みの方は、STEP4に進んでください。



① 初めて登録する方は
マイページ登録 から
ログインしてください。



② メールアドレスの登録を行って
仮登録メールを送信 を
クリックしてください。



③ ユーザー登録画面から
ログインページへ を
クリックしてください。



④ 登録したメールアドレスに
初期パスワードと
本登録用URLが届きます。
※@e-apply.jpのドメインからのメール
を受信できるように設定してください。



⑤ ログイン画面から
登録したメールアドレスと④で
届いた『初期パスワード』にて
ログイン を
クリックしてください。



⑥ 初期パスワードの変更を
行ってください。



⑦ 表示された個人情報を入力して
次へ を
クリックしてください。



⑧ 個人情報を確認して
この内容で登録する を
クリックしてください。



⑨登録完了となります。
マイページへ
をクリックしてください。



⑩上記ページが表示されたら
マイページ登録は完了です。

※出願受付中の場合のみ、**出願手続きを行う** ボタンをクリックすると出願手続に進めます。
登録期間外の場合は、これより先に進みませんので **ログアウト** ボタンをクリックしてください。

STEP

4

出願内容の登録

画面の手順や留意事項を必ず確認して、画面に従って必要事項を入力してください。



①マイページログイン後の
出願手続きを行う ボタン
から登録画面へ



②入試選択と留意事項の確認



③志望学部等の選択



④顔写真のアップロード
写真選択へ ボタンをクリックし
写真を選択します。



⑤個人情報(氏名・住所等)の
入力



⑥出願内容の確認



⑦申込登録完了
引き続き支払う ボタンを
クリックし検定料のお支払い画面へ。



⑧入学検定料の支払い方法
●コンビニエンスストア
●ページ対応銀行ATM
●ネットバンキング ●クレジットカード

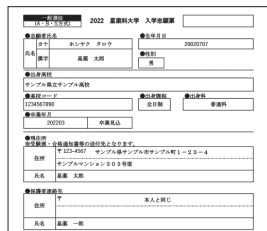

⑨出願に必要な書類PDF
(イメージ)

※検定料納入後に出力可能となります。

入学検定料の支払い方法で「コンビニエンスストア」または「ページ対応銀行ATM」を選択された方は、支払い方法の選択後に表示されるお支払いに必要な番号を下記メモ欄に控えたうえ、通知された「お支払い期限」内にコンビニエンスストアまたはページ対応銀行ATMにてお支払いください。

セブン-イレブンの場合

払込票番号
メモ(13桁)

ローソン、ミニストップ、ファミリーマート、ページ対応銀行ATMの場合

お客様番号
メモ(11桁)

確認番号
メモ(6桁)

デイリーヤマザキ、セイコーマートの場合

オンライン決済
番号メモ(11桁)

収納機関番号
(5桁) **5 8 0 2 1**

※収納機関番号は、ページで
お支払いの際に必要となります。

申込登録完了後に確認メールが送信されます。メールを受信制限している場合は、送信元(@e-apply.jp)からのメール受信を許可してください。 ※確認メールが迷惑フォルダなどに振り分けられる場合がありますので、注意してください。



申込登録完了後は、登録内容の修正・変更ができませんので誤入力のないよう注意してください。ただし、入学検定料支払い前であれば正しい出願内容で再登録することで、実質的な修正が可能です。

※「入学検定料の支払い方法」でクレジットカードを選択した場合は、出願登録と同時に支払いが完了しますので注意してください。

入学検定料の支払い

1 クレジットカードでの支払い

出願内容の登録時に選択し、支払いができます。

【ご利用可能なクレジットカード】

VISA、Master、JCB、AMERICAN EXPRESS、MUFGカード、DCカード、UFJカード、NICOSカード



出願登録時に支払い完了

2 ネットバンキングでの支払い

出願内容の登録後、ご利用画面からそのまま各金融機関のページへ遷移しますので、画面の指示に従って操作し、お支払いください。

※決済する口座がネットバンキング契約されている必要があります

Webで手続き完了

3 コンビニエンスストアでの支払い

出願内容の登録後に表示されるお支払いに必要な番号を控えて、コンビニエンスストアでお支払いください。

●レジで支払い可能

●店頭端末を利用して支払い可能



Loppi

LAWSON



マルチコピー機

あなたも、コンビニに、
FamilyMart



4 ペイジー対応銀行ATMでの支払い

出願内容の登録後に表示されるお支払いに必要な番号を控えて、ペイジー対応銀行ATMにて画面の指示に従って操作のうえお支払いください。



※利用可能な銀行は「支払い方法選択」画面で確認してください。

各コンビニ端末画面・ATMの画面表示に従って必要な情報を入力し、内容を確認してから入学検定料を支払ってください。

3 コンビニエンスストア

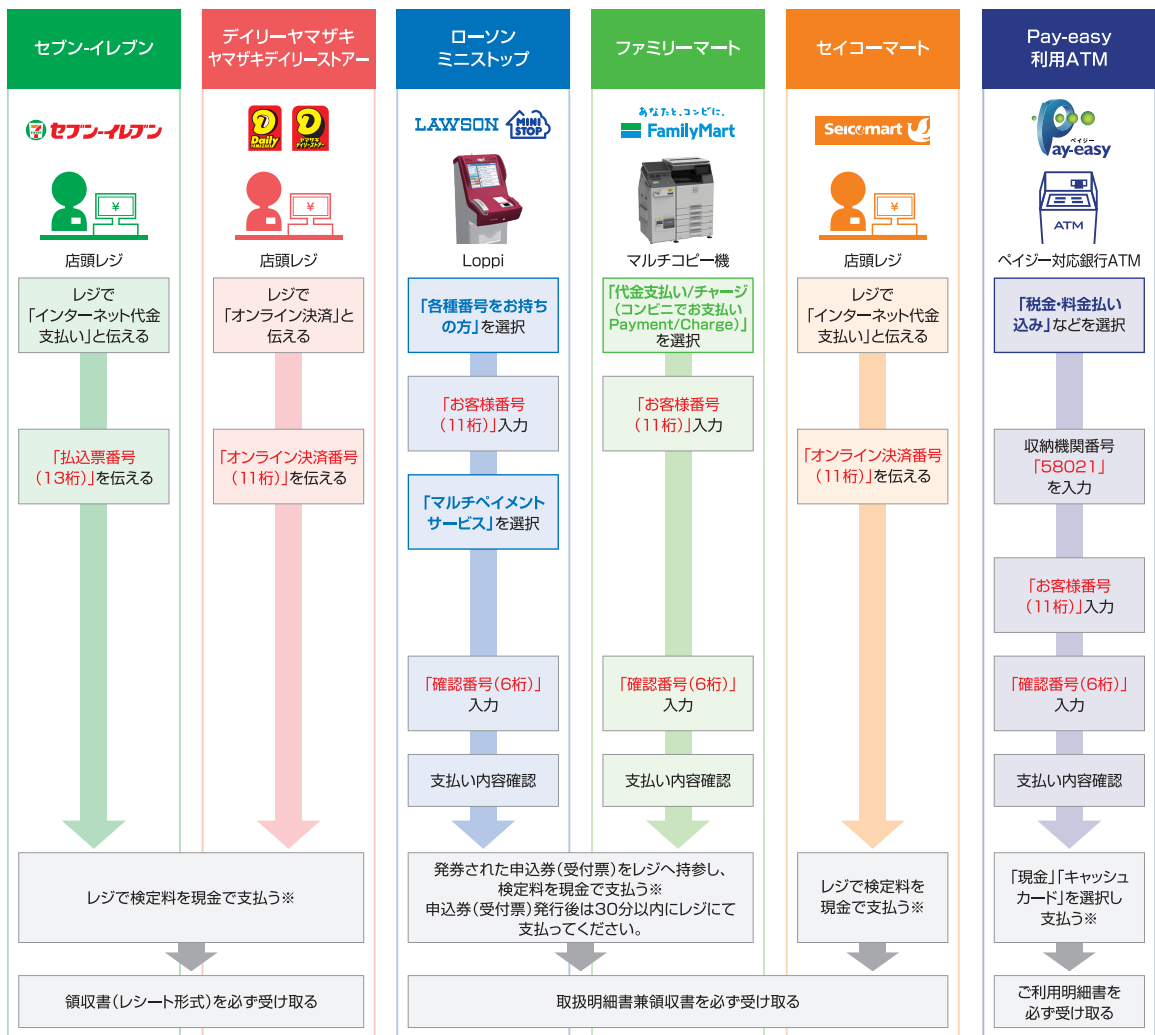

※ゆうちょ銀行・銀行ATMを利用する場合、現金で10万円を超える場合はキャッシュカードで支払ってください。コンビニエンスストアを利用の場合は現金で30万円までの支払いとなります。

STEP

6

必要書類の印刷と郵送

登録だけでは出願は完了していませんのでご注意ください。

出願登録、入学検定料の支払後にダウンロードできる書類を印刷し、その他の必要書類と併せて出願期間内に郵便局窓口から「簡易書留速達郵便」で郵送してください。※出願締切日当日消印有効。

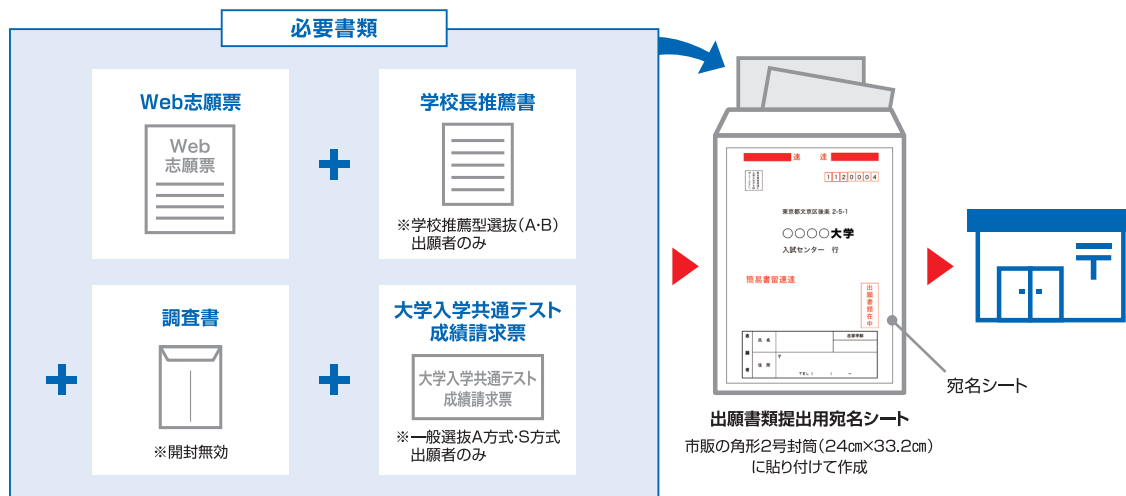

送付先

〒142-8501 東京都品川荏原2-4-41
星薬科大学 アドミッションオフィス 行

■ 出願書類

詳細は出願要項「出願書類」を確認してください。

※出願受理した入学検定料・必要書類は一切返却しません。

「Web志願票」の印刷方法



- マイページに表示された「志願票(印刷)」のボタンをクリックしてください。
- お支払いが正常に完了すると「志願票(印刷)」のボタンをクリックできるようになりWeb志願票の出力ができます。

〈出願完了〉

出願時の
注意点

出願はWeb出願サイトでの登録完了後、入学検定料を支払い、必要書類を郵送して完了となります。登録が完了しても出願書類の提出期限に書類が届かなければ出願を受理できませんのでご注意ください。

Web出願は24時間可能です。ただし、出願登録は登録締切日17:00まで、入学検定料の支払いは出願登録締切日23:59まで(営業時間はコンビニエンスストアやATMなど、施設によって異なります)、必要書類の郵送は出願締切日当日消印有効です。ゆとりを持った出願を心がけてください。

STEP

7

受験票の印刷

本学で出願を確認後、各入試毎に下記日時までに一斉に受験票を配信します。

Web出願システムよりダウンロードできる状態にしますので、必ず印刷し、試験当日持参してください(※郵送はいたしません)。

- 学校推薦型選抜A・B … 2023年11月20日(月) 17:00までに配信
- 一般選抜A・S方式 …… 2024年 1月20日(土) 17:00までに配信
- 一般選抜B方式 …… 2024年 1月26日(金) 17:00までに配信

※受験票のダウンロードが可能になりましたら、出願時に登録したアドレスへメールで通知します。

【印刷に関する注意事項】 受験票は必ずA4用紙に片面印刷にしてください。



受験上の注意

下見

- ・試験場の下見は、以下の日時において、「構内への」立ち入りは認めますが、建物への入館はできません。
 - * 学校推薦型選抜 … 試験前日の 13:00~18:00
 - * 一般選抜 (B方式) … 試験前日の 13:00~18:00
 - * 一般選抜 (S方式) … 試験前日の 17:00~18:00

履物

- ・上履等を用意する必要はありません。

来場

- ・公共交通機関等を利用してください。本学では駐輪場、駐車場を用意しておりませんので、自転車、自動車、バイク等での来場はご遠慮ください。
- ・交通機関の遅延等、不測の事態に備え、試験場には時間に余裕を持って来場してください。
- ・入構は、正門、西門・北門とし、西門・北門については、試験1科目目の入室限度時刻まで開門します。
- ・集合時間までに、指定された試験室に入室してください。なお、試験場内への入構は 8:00 から可能です (各試験日程共通)。
- ・試験室の位置等は、試験場入口の掲示または印刷物により確認してください。
- ・試験室では、机の上の受験番号が「受験票」の受験番号と同一であることを確認して、着席してください。
- ・試験室内の通路を妨げる恐れがある大きな荷物がある場合は、試験開始前までに受付 (本館 1 階の教学系事務室) に預けるようにしてください。

受験票

- ・出願書類受付期間終了後 1 週間以内に受験票が配信されない場合は、必ず本学アドミッションオフィスに電話で問い合わせてください。(問合せ受付時間: 平日 9 時~17 時)
- ・試験当日は、「受験票」を必ず持参してください。試験当日は常に受験票を携帯する必要があります。
- ・試験場や試験室の入口で「受験票」の提示が求められることがあります。
- ・試験当日、「受験票」を紛失したり、持参し忘れてきた場合には、受付 (本館 1 階の教学系事務室) に行き、再交付を受けてください。

遅刻

- ・試験開始時刻に遅刻した場合は、以下の時刻が入室限度時刻となります。これ以降の入室は不可となり、当該教科の受験はできませんのでご注意ください。なお、試験開始時刻の繰下げ (試験室単位の繰下げを除く。) を実施した場合は、遅刻限度も連動して繰り下げます。
 - * 学校推薦型選抜 … 【数学】試験開始時刻後 20 分以内
【化学】試験開始時刻後 20 分以内
【英語】試験開始時刻後 20 分以内
 - * 一般選抜 (B方式) … 【数学】試験開始時刻後 40 分以内
【化学】試験開始時刻後 20 分以内
【英語】試験開始時刻後 20 分以内
 - * 一般選抜 (S方式) … 【化学】試験開始時刻後 30 分以内

所持品の扱い

- ・「受験票」は必ず机の上に置いてください。「受験票」のほかに試験時間中、机の上に置けるものは以下のとおりです。黒鉛筆 (H、F、HBに限る。和歌・格言等が印刷されているものは不可とする。)、消しゴム (プラスチック製)、鉛筆削り (電動式、大型のもの、ナイフ類を除く。)、時計 (辞書や電卓等の機能があるもの、それらの機能の有無が判別しづらいもの、秒針音のするもの、キッチンタイマー、大型のものを除く。)、眼鏡、ハンカチ、ティッシュペーパー (袋または箱から中身だけ取り出したもの)、目薬
- ※ただし、シャープペンシル (黒い芯に限る) は、メモや計算に使用する場合に限り机の上に置いて構いません。
- ・携帯電話、スマートフォン、ウェアラブル端末、電子辞書、ICレコーダー等の電子機器類、定規 (定規の機能を備えた鉛筆等を含む。)、コンパス、電卓、そろばん、グラフ用紙等の補助具は使用できません。
- ・携帯電話等の電子機器類は試験室に入る前に必ずアラームの設定を解除し電源を切っておいてください。
- ・耳栓は、監督者の指示等が聞き取れないことがありますので使用できません。
- ・試験室内で、コート類を着用しても差し支えありません。英文字や地図等がプリントされている上着等は着用しないでください。着用している場合には、脱いでもらうことがあります。
- ・座布団、ひざ掛けの使用を希望する者は、監督者に申し出て許可を受けてから使用してください。

試験時間中の注意事項

- ・学校推薦型選抜、一般選抜ともに、すべてマークシート方式による解答です。
- ・解答には、必ず**黒鉛筆**（H、F、HBに限る。和歌・格言等が印刷されているものは不可。）及び**消しゴム**（プラスチック製）を使用してください。黒鉛筆以外のもの（**シャープペンシル**等）を使用してマークした場合には、解答が読み取れないことがありますので、使用しないでください。ただし、シャープペンシル（**黒い芯に限る。**）は、メモや計算に限り使用しても差し支えありません。
- ・試験室に時計はありません。各自で持参してください。また、時計の貸出は行いません。
- ・携帯電話等を時計として使用することはできません。
- ・受験番号または氏名を記入し忘れた場合や、受験番号を誤ってマークした場合は、採点できないことがあります。
- ・マークが薄い場合、一部分しかマークしていない場合、訂正箇所を消しゴムできれいに消していない（**消し跡が残っている**）場合は、解答が正しく読み取れないことがあります。
- ・試験時間中に監督者が写真票と受験者の顔の確認を行います。「マスク」や「帽子」を着用している場合、不正行為防止のため、一時的に外すよう監督者が指示することがあります。
- ・試験時間中に日常的な生活騒音等（監督者の巡回による足音・監督業務上必要な打合せなど、航空機・自動車・風雨・空調の音など、周囲の受験者の咳・くしゃみ・鼻をすする音など、携帯電話や時計等の短時間の鳴動、照明の点滅、周囲の建物のチャイム音など）が発生した場合でも救済措置は行いません。

不正行為

- ・次のことをすると不正行為となります。不正行為を行った場合は、その場で受験の中止と退室を命じられ、それ以後の受験はできなくなります。また、当該入学試験のすべての成績を無効とします。
 - (1) 入学志願票、解答用紙へ故意に虚偽の記入（**Web 志願票に本人以外の写真を使用することや、解答用紙に本人以外の氏名・受験番号を記入するなど**）をすること。
 - (2) **カンニング**（**カンニングペーパー・参考書・他の受験者の答案等を見ること、他の人から答えを教わることなど**）をすること。
 - (3) 他の受験者に答えを教えたりカンニングの手助けをしたりすること。
 - (4) 試験時間中（解答途中）に、許可なく問題冊子を試験室から持ち出すこと。
 - (5) 解答用紙を試験室から持ち出すこと。
 - (6) 解答開始の指示の前に、問題冊子を開いたり解答を始めたりすること。
 - (7) 試験時間中に、携帯電話、スマートフォン、ウェアラブル端末、電子辞書、ICレコーダー等の電子機器類を使用すること。
 - (8) 試験時間中に、**定規**（**定規の機能を備えた鉛筆等を含む。**）、コンパス、電卓、そろばん、グラフ用紙等の補助具を使用すること。
 - (9) 解答終了の指示に従わず、鉛筆や消しゴムを持っていたり、解答を続けたりすること。
- ・上記以外にも、次のことをすると不正行為となることがあります。指示等に従わず、不正行為と認定された場合の取扱いは、上記と同様です。
 - (1) 試験時間中に、携帯電話、スマートフォン、ウェアラブル端末、電子辞書、ICレコーダー等の電子機器類や定規、コンパス、電卓、そろばん、グラフ用紙等の補助具をかばん等にしまわず、身に付けていたり手に持っていたりすること。
 - (2) 試験時間中に携帯電話や時計等の音（**着信・アラーム・振動音など**）を長時間鳴らすなど、試験の進行に影響を与えること。
 - (3) 試験に関することについて、自身や他の受験者を利するような虚偽の申出をすること。
 - (4) 試験場において他の受験生の迷惑となる行為をすること。
 - (5) 試験場において監督者等の指示に従わないこと。
 - (6) その他、試験の公平性を損なうおそれのある行為をすること。

感染症

- ・試験当日、学校において予防すべき感染症（**学校健康安全法施行規則の規定による新型コロナウイルス感染症、インフルエンザ、百日咳、麻しん、流行性耳下腺炎、風しん、水痘等**）にかかり、治癒等による出席停止の期間が経過していない受験生は、他の受験生等への感染の恐れがありますので、原則として受験をご遠慮願います。
なお、上記により受験をご遠慮いただいた場合でも、追試験等の特別措置及び検定料の返還は行いません。

昼食・保護者控室

- ・午後まで試験等がある場合は、各自で昼食を用意してください。
- ・本学試験場では、付添者の控室をご用意します。ただし、付添者は、試験室へは入ることができませんので注意してください。

その他

- ・試験当日の電車遅延等による緊急対応については、**本学ホームページに情報を公開します。**
☞ <https://www.hoshi.ac.jp>
- ・試験当日、駅や試験場周辺で合否電報・電話などの勧誘をする者がおりますが、これらは本学とはまったく関係

ありません。また、これにより発生したトラブルに対して、本学は一切の責任を負いません。本学の職員あるいは学生であるかのように受付などをする悪質な者もおりますので、十分注意してください。

合格者発表・入学手続

1 学校推薦型選抜A（専願）

合格者発表

■ 発表日

12月1日(金) 17:00

■ 発表方法

- ▶ インターネットによる合否照会システムで発表します。☞ p.23 参照
12月1日(金) 17:00 ~ 12月8日(金) 17:00
- ▶ 合格者には、速達郵便で、合格通知書及び入学手続書類を「Web 志願票」に記入された住所へ発送します。

■ その他

- ▶ 受験番号等に関するお問い合わせには一切応じません。また、「見間違い」などのトラブルについて、本学は一切責任を負いません。
- ▶ 学校推薦型選抜の性格上、選抜結果（合否）については、高等学校等にも通知しますので、ご了承ください。
(注) 受験に際して、偽りの記載または不正があった場合は合格を取り消します。

入学手続

入学手続は、納付金の振込及び必要書類の提出をもって完了します。

入学手続完了者には、12月中旬に「入学許可書」及び「入学前準備教育のご案内」を発送する予定です。

■ 納入金額 ☞ 詳細は p.24 を参照

薬学科（6年制）⇒ 学費 1,368,850円

■ 納入期限

12月8日(金) 【当日収納印有効】

■ 納入方法

銀行振込 (注) 金融機関の窓口で、振込手続を行う方の本人確認を求められることがありますので、
振込の際には、運転免許証、健康保険証、パスポートなどの本人確認書類を持参してください。

■ 入学手続書類

- ① 身上調査書・誓約書
- ② 学生証明写真提出用紙 ※写真（縦4cm×横3cm）1枚貼付
- ③ 振込連絡票
- ④ 個人情報保護法に基づく意思表示書

■ 書類提出期限

12月12日(火) 【当日消印有効】

- ▶ 提出書類は、所定の返信用封筒を使用し、簡易書留で郵送してください。

2 学校推薦型選抜B（併願可）

合格者発表

■ 発表日

12月1日(金) 17:00

■ 発表方法

- ▶ インターネットによる合否照会システムで発表します。☞ p.23 参照
12月1日(金) 17:00 ~ 12月8日(金) 17:00
- ▶ 合格者には、速達郵便で、合格通知書及び入学手続書類を「Web 志願票」に記入された住所へ発送します。

■ その他

- ▶ 受験番号等に関するお問い合わせには一切応じません。また、「見間違い」などのトラブルについて、本学は一切責任を負いません。
- ▶ 学校推薦型選抜の性格上、選抜結果（合否）については、高等学校等にも通知しますので、ご了承ください。
(注) 受験に際して、偽りの記載または不正があった場合は合格を取り消します。

入学手続

入学手続は、納付金の振込及び必要書類の提出をもって完了します。
入学手続完了者には、12月中旬に「入学前準備教育のご案内」を発送する予定です。
また、3月15日(金)以降、「入学許可書」を発送します。

■ 納入金額 ☞ 詳細は p.24 を参照

薬学科（6年制） ⇒ 学費 1,368,850円

創薬科学科（4年制）⇒ 学費 1,217,650円

ただし、入試成績優秀者（5名）については、初年度の前期授業料の一部または全額（500,000円）を免除しますので、薬学科合格者は868,850円、創薬科学科合格者は717,650円を納付してください。
免除者については合格通知書に同封する入学手続要項に明記します。

■ 納入期限

12月8日(金) 【当日収納印有効】

■ 納入方法

銀行振込 (注) 金融機関の窓口で、振込手続を行う方の本人確認を求められることがありますので、
振込の際には、運転免許証、健康保険証、パスポートなどの本人確認書類を持参してください。

■ 入学手続書類

- ① 身上調査書・誓約書
- ② 学生証明写真提出用紙 ※写真（縦4cm×横3cm）1枚貼付
- ③ 振込連絡票
- ④ 個人情報保護法に基づく意思表示書

■ 書類提出期限

12月12日(火) 【当日消印有効】

- ▶ 提出書類は、所定の返信用封筒を使用し、簡易書留で郵送してください。
- ▶ 提出された書類は返還しません。
- ▶ 期限までに入学手続を完了しない場合は、入学を辞退したものとみなします。

3 一般選抜（A・B・S方式）

合格者発表（A・B・S方式）

■ 発表日

2月7日(水) 17:00

■ 発表方法

- ▶ インターネットによる合否照会システムで発表します。 [☞ p.23 参照](#)
2月7日(水) 17:00 ~ 2月14日(水) 17:00
- ▶ 合格者には、速達郵便で、合格通知書及び入学手続き書類を「Web 志願票」に記入された住所へ発送します。

■ 繰上合格について

- ▶ 一般選抜（A・B・S方式）において、入学手続き数が予想を下回った場合、繰上合格者を発表することがあります。 [☞ p.30 Q12 参照](#)

■ その他

- ▶ 受験番号等に関するお問い合わせには一切応じません。また、「見間違い」などのトラブルについて、本学は一切責任を負いません。
- ▶ 合格者には、「合格通知書」とあわせて「入学前準備教育のご案内」を発送する予定です。

(注) 受験に際して、偽りの記載または不正があった場合は合格を取り消します。

入学手続（A・B・S方式）

入学手続は、納付金の振込及び必要書類の提出をもって完了します。
入学手続完了者には、3月15日(金)以降、入学許可書を発送します。

■ 納入金額 ☞ 詳細はp.24を参照

薬学科（6年制） ⇒ 学費 1,368,850円

創薬科学科（4年制）⇒ 学費 1,217,650円

ただし、入試成績優秀者（A方式10名、B方式30名、S方式10名）については、初年度の前期授業料の一部または全額（500,000円）を免除しますので、薬学科合格者は868,850円、創薬科学科合格者は717,650円を納付してください。免除者については合格通知書に同封する入学手続要項に明記します。

■ 納入期限

2月15日(木) 【当日収納印有効】

■ 納入方法

銀行振込 （注）金融機関の窓口で、振込手続を行う方の本人確認を求められることがありますので、振込の際には、運転免許証、健康保険証、パスポートなどの本人確認書類を持参してください。

■ 入学手続書類

- ① 身上調査書・誓約書
- ② 学生証明写真提出用紙 ※写真（縦4cm×横3cm）1枚貼付
- ③ 振込連絡票
- ④ 個人情報保護法に基づく意思表示書

■ 書類提出期限

3月2日(土) 【当日消印有効】

- ▶ 提出書類は、所定の返信用封筒を使用し、簡易書留で郵送してください。
- ▶ 提出された書類は返還しません。
- ▶ 期限までに入学手続を完了しない場合は、入学を辞退したものとみなします。

4 入学辞退

■ 辞退方法

上記の入学手続を完了した者が本学への入学を辞退する場合は、本学所定の「入学辞退届」に必要事項を記入の上、次の提出期限までに本学アドミッションオフィスへ郵送（簡易書留）してください。

- ▶ 提出期限までに入学辞退の届出を完了された場合に限り、入学手続納付金（諸会費を含む）のうち、入学金相当額を除いた金額を返還します。

■ 入学辞退届提出期限

3月30日(土) 正午 【郵送必着または持参】

《お願い》

入学辞退手続に関しては、事務上の都合により、できる限り3月19日(火)までにお手続きくださいますようお願いいたします。

合否結果の確認方法について

インターネット(スマートフォン・パソコン)から合否の確認ができます。
(合格発表日の午後5時より案内します。)

【合否案内サービス利用上の注意】

- このサービスはあくまでも速報であり、合格者には合格通知書を郵送いたします。
- このサービスの「誤操作」「見間違い」等に対して、本学は一切責任を負いません。
- 利用時間は合格発表日の午後5:00～7日間です。(※時間外は見るできません。)
- サービス開始直後はアクセスが多く、つながりにくい場合があります。その場合はしばらくたってから再度操作をしてください。
- 機材の性能や接続方法、ブラウザ設定などにより表示に時間がかかったり、文字化けが発生する場合があります。

■ インターネット(スマートフォン・パソコン)による合否確認方法

下記のアドレス(URL)または携帯電話用QRコードからアクセスしてください。間違いのないようアドレスを確認のうえ、アクセスしてください。

<https://www.gouhi.com/hoshi/>



このQRコードからもアクセスできます

(1) スマートフォンによる合否確認方法

■ 受験番号を入力

■ 誕生日4桁を入力

合否案内が画面に表示されます。

入力した受験番号の内容を確認してください。

(2) パソコンによる合否確認方法(画面操作手順)

■ 受験番号を入力

■ 誕生日4桁を入力

合否案内が画面に表示されます。

入力した受験番号の内容を確認してください。

※図はイメージであり、実際の画面とは異なる場合があります

学費・諸会費・奨学金について

1 学費

(単位：円)

薬学科 (6年制)	初年度			2年次以降(年額)			6年間 合計
	前期	後期	計	前期	後期	計	
	入学手続時	10月		4月	10月		
入学金	400,000	—	400,000	—	—	—	400,000
授業料	650,000	650,000	1,300,000	650,000	650,000	1,300,000	7,800,000
施設設備費	315,000	315,000	630,000	315,000	315,000	630,000	3,780,000
学生教育研究 災害傷害保険料	3,850 (6年間)	—	3,850	—	—	—	3,850
合計	1,368,850	965,000	2,333,850	965,000	965,000	1,930,000	11,983,850

創薬科学科 (4年制)	初年度			2年次以降(年額)			4年間 合計
	前期	後期	計	前期	後期	計	
	入学手続時	10月		4月	10月		
入学金	400,000	—	400,000	—	—	—	400,000
授業料	500,000	500,000	1,000,000	500,000	500,000	1,000,000	4,000,000
施設設備費	315,000	315,000	630,000	315,000	315,000	630,000	2,520,000
学生教育研究 災害傷害保険料	2,650 (4年間)	—	2,650	—	—	—	2,650
合計	1,217,650	815,000	2,032,650	815,000	815,000	1,630,000	6,922,650

- ▶ 初年度後期分の授業料・施設設備費は、2024年10月7日(月)に保護者等名義の口座(入学後に登録)から自動引き落としとなります。
- ▶ 上記納付金の他、病院・薬局実務実習等に当たり、実習費等を徴収することがあります。

■ 入試成績優秀者の授業料免除

入学試験等における成績優秀者について、初年度の前期授業料の一部または全額(500,000円)を免除します。採用人数は以下のとおりです。免除者については、合格通知書に同封する入学手続要項に明記することとします。

選抜区分	学科	採用人数
学校推薦型選抜A	薬学科(6年制)	—
学校推薦型選抜B	薬学科(6年制)、創薬科学科(4年制)	5名
一般選抜(A方式)	薬学科(6年制)、創薬科学科(4年制)	10名
一般選抜(B方式)	薬学科(6年制)、創薬科学科(4年制)	30名
一般選抜(S方式)	薬学科(6年制)、創薬科学科(4年制)	10名

2 諸会費

諸会費とは、本学が委託を受け代理徴収する、自治会費、揺籃会費及び同窓会費です。

(単位：円)

薬学科 (6年制)		初年度	2年次以降(年額)	6年間合計
		入学手続時	前期4月	
※	自治会入会金	8,000	—	8,000
1	自治会費(年額)	10,000	10,000	60,000
※	揺籃会(父母会)入会金(注)	10,000	—	10,000
2	揺籃会費(父母会)(年額)	10,000	10,000	60,000
※	同窓会入会金	30,000	—	30,000
3				
合 計		68,000	20,000	168,000

創薬科学科 (4年制)		初年度	2年次以降(年額)	4年間合計
		入学手続時	前期4月	
※	自治会入会金	8,000	—	8,000
1	自治会費(年額)	10,000	10,000	40,000
※	揺籃会(父母会)入会金(注)	10,000	—	10,000
2	揺籃会費(父母会)(年額)	10,000	10,000	40,000
※	同窓会入会金	30,000	—	30,000
3				
合 計		68,000	20,000	128,000

(注) 再入会する場合は、再度入会金をいただきます。

す。

※1 自治会

本学自治会には、運動部 17 団体、文化部 9 団体、学術部 7 団体、同好会 6 団体、星薬祭実行委員会が所属しており、大学敷地内の体育館、テニスコート、弓道場、ラウンジ(医薬品化学研究所 1 階)、ミキサーホール(7 号館 1 階)、ホール(百年記念館 1 階)、和室及び部室等を利用して活動しています。その活動費用は自治会費がもとになっており、学生が自ら予算・執行・決算を行っています。

本学では、学業以外にこのような部活動、サークル活動等を通じて、より充実した学生生活と幅広い人格形成をめざしています。

※2 揺籃会(父母会)

揺籃会は、平成 15 年度に発足した父母による後援会組織です。父母の皆様からなる正会員、大学の先生方からなる教職会員、主旨に賛同いただける賛助会員から構成されます。活動においては、「大学と学生のご家庭との連絡を密にして、会員相互の親睦、修養をはかり、併せて学生の福利厚生の上に寄与する」ということを目的としております。

揺籃会の活動は、全学生を対象とする活動と揺籃会会員限定に対する活動の 2 種類からなります。全学生を対象とする活動として、学生による課外活動(自治会、星薬祭、卒業記念パーティー、卒業アルバム制作)への補助、図書購入や大学による就職関係の活動に対する支援などがあります。揺籃会会員限定に対する活動としては、大学の教育方針や国家試験対策、就職関連などの説明や学生指導教員と直接交流を図れる「父母(保護者)相談会」の開催、就職等に役立つ国家資格試験の受験料補助、輝かしい成果をあげた学生の表彰、4 年実習時の揺籃会限定白衣の贈呈、卒業記念品の贈呈、慶弔見舞金などがあります。また、入学祝品として、実験授業で活用できる白衣と保護メガネの贈呈を行っています。

具体的な活動内容等は今後もさらなる充実を図っていきますので、詳細は揺籃会ホームページでご確認ください。

揺籃会ホームページ <https://yourankai.jp/>

※3 星薬科大学同窓会

星薬科大学同窓会は母校出身者を正会員、在校生を準会員として、会員相互の親睦を図り、薬学の進歩発展と母校の隆盛に寄与することなどを目的に活動しております。

現在、これらの目的に向けて、年 2 回の会報の発行、同期会・地域支部会の活動支援、卒業生名簿管理、同窓会ホームページの運営、星薬祭への参加、母校の若手研究者に奨励金付与など多くの事業を通じて、母校である星薬科大学の発展のために寄与しています。

また、母校との連携の下に身近な同窓会となるように同窓会会員相互の親睦を図るとともに地域社会を中心に社会貢献を目指し活動しています。

最近では、本学卒業生で社会の第一線で活躍されている方をお招きして準会員を対象とした講演会の開催や、大学卒業後、はじめての再会の場を提供するホームカミングデーを開催し、同窓会が会員の皆様の身近な存在になるべく活動しています。

同窓会を通して、さまざまな分野で活躍する先輩や仲間との交流、多彩な人的ネットワークの広がりなど、多くのものを得ることができます。

3 奨学金

■ 星薬科大学特待生（特別奨学生）

星薬科大学特待生（特別奨学生）とは、在学中の成績及び人物優秀な学生を表彰する制度です。前年度の成績により決定します。但し、最終学年次（薬学科：6年次／創薬科学科：4年次）においては、1年次～最終学年までの累計成績上位者を表彰します。

特待生（特別奨学生）には賞状を授与し、副賞としてその年度の授業料の一部を減免します。

学年	薬学科		創薬科学科	
	表彰人数	副賞	表彰人数	副賞
2、3年	原則10名以内	1位：25万円、2～10位：20万円	原則3名以内	1位：25万円、2、3位：10万円
4年			原則2名以内	1位：25万円、2位：20万円
5、6年		25万円	—	—

■ 星薬科大学奨学金

名称	金額（月額）	
星薬科大学奨学金 （無利子貸与）	自宅通学者	日本学生支援機構第一種奨学金の最高貸与額の7割に相当する額 37,800円 (2023年度)
	自宅外通学者	日本学生支援機構第一種奨学金の最高貸与額の7割に相当する額 44,800円 (2023年度)

※ 【応募資格】人物、学業ともに優れていると認められた者。経済的理由で修学が困難な者。

※ 「星薬科大学奨学金」と「独立行政法人日本学生支援機構貸与奨学金」の併用適用はありません。

■ 独立行政法人日本学生支援機構奨学金

奨学金の種類		金額（月額）	
貸与奨学金 （返還必要）	第一種奨学金 （無利息貸与）	自宅通学者	20,000円、30,000円、 40,000円、54,000円 から選択（2023年度）
		自宅外通学者	20,000円、30,000円、40,000円、 50,000円、64,000円 から選択（2023年度）
	第二種奨学金 （利息付貸与）	20,000円から120,000円までの1万円単位の金額の中から希望月額を選択。ただし、120,000円を選択した場合には20,000円増額可。（2023年度） 利率固定方式または利率見直し方式のうち、いずれか一方を申し込み時に選択。選択した利率の算定方式は貸与期間が終了する年度の一定期間前まで変更可。いずれの方式も利率は3%が上限。在学中は無利子。	
給付奨学金 （返還不要）	給付奨学金 （新制度） ※2020年度以降採用	自宅通学者	支給月額は、世帯の所得金額（住民税非課税世帯・準ずる世帯）に基づく区分（第Ⅰ区分、第Ⅱ区分、第Ⅲ区分の3段階）及び通学形態（自宅・自宅外）による。併せて、授業料減免の対象となる（減免金額は区分により異なる）。
		自宅外通学者	

※ 【応募資格】学業成績が一定の基準を満たす者。人物が優れていると認められた者。経済的理由で修学が困難な者。

※ 「独立行政法人日本学生支援機構貸与奨学金」と「星薬科大学奨学金」の併用適用はありません。

■ その他奨学金

各団体から大学に募集依頼があった場合には、学内掲示でお知らせします。

学生寮（女子のみ）

大学構内の一面に、学生寮（女子のみ）があります。

入学書類送付時に入寮案内をお送りしますので、入寮希望者は入学手続き時に学生寮へ申し込んでください。選考の上、入寮を許可します。

1 学生寮の概要

名 称	星薬科大学学生寮
所在地	〒142-0063 東京都品川区荏原2丁目4番41号
交 通	J R山手線「五反田」駅～[東急池上線] (3分)～「戸越銀座」駅―徒歩8分 J R山手線「目黒」駅～[東急目黒線] (3分)～「武蔵小山」駅―徒歩12分 [都営地下鉄浅草線] 「戸越」駅―徒歩10分
建 物	鉄筋コンクリート造 3階建
収容定員	60名 ※ 全員個室
居 室	洋間60室 1室16.15㎡
食 事	なし
各室設備	エアコン、学習机・椅子、ベッド（引き出し付）・マットレス、クローゼット、収納棚
共用設備	トイレ、洗面所、キッチン（大型冷蔵庫、ガステーブル、電子レンジ）、浴室、洗濯室、インターネットルーム兼多目的ホール、学習室、休養室（和室）、物干し場（屋上）

2 学生寮に係る費用

	個室	備 考
入寮費	50,000円	入寮時（中途入寮時含む）のみ
寮 費	360,000円/年	年1回全納、または2回に分納可
厚生維持費	25,000円/年	入寮時（以後年度初め）一括納入
合 計	435,000円	

※ 2023年度実績

3 入寮生の選考方法

以下の基準に基づき大学が選考します。

- 原則として、2時間以上通学時間を要する者。
- 独立行政法人日本学生支援機構の行う奨学金貸与条件の家計基準を適用します。

〈お問い合わせ先〉

星薬科大学 学生寮 ☎ 03-5498-5828（直通）

入学資格個別審査について

本学の 2024 年度一般選抜の出願資格のうち、「本学において、個別の入学資格審査により、高等学校を卒業した者と同等以上の学力があると認められた者で、2024 年 3 月 31 日までに 18 歳に達する者」により出願を希望する者は、出願に先立ち、個別の入学資格審査を申請してください。審査の結果、入学資格を認定された場合のみ出願が認められます。

1 対象者

高等学校段階を有する外国人学校を卒業した者または卒業見込みの者

2 申請方法

以下の書類を揃えて申請してください。

- (1) 入学資格個別審査申請書（本学所定様式） [ダウンロードはこちら](#)
- (2) 当該学校の卒業・修了（見込）証明書及び成績証明書
- (3) 当該学校の教育内容等を証明できるもの
（学校規則、修業年限、授業時間数、授業科目、必要単位数等が明記されたもの）
（注）提出書類の表記が外国語の場合は、必ず日本語訳を添付して提出してください。
- (4) 返信用封筒
（注）角 2 号封筒に申請者の住所・氏名・郵便番号を明記し、簡易書留郵便料金分の切手を貼付してください。
- (5) その他本学が提出を求めた書類

3 申請先

星薬科大学 アドミッションオフィス
〒142-8501 東京都品川区荏原 2-4-41
☎ 03-5498-5821（直通）
（注）簡易書留で郵送してください。

4 審査方法

提出された書類に基づき、入学資格の有無について個別審査を行います。なお、必要に応じて面接を行うことがあります。

5 申請期間

- <第 1 期> 8月28日(月)～9月2日(土) 《郵送必着》
<第 2 期> 11月20日(月)～11月25日(土) 《郵送必着》

6 審査結果の通知

認定された者には「入学資格認定書」を郵送し、通知します。

入試Q & A

Q1 学校推薦型選抜は、既卒者でも受験可能ですか。

A1 1浪生まで受験可能です。また、既卒者ということで合否判定の際に不利になることはありません。

Q2 学校推薦型選抜で不合格の場合、一般選抜（A・B・S方式）を受験しても不利になりませんか。

A2 まったく別の試験ですので、一般選抜の合否判定で、学校推薦型選抜の受験の有無やその成績を考慮することはありません。

Q3 一般選抜で、学科の併願はできますか。

A3 一般選抜（A方式）に限り、薬学科（6年制）と創薬科学科（4年制）の両学科へ出願が可能です。

Q4 一般選抜（A・B・S方式）は方式間で併願できますか。

A4 すべての一般選抜（A・B・S方式）間で併願が可能です。また、選抜区分（入試方式）が異なれば、薬学科（6年制）と創薬科学科（4年制）の両学科へ出願が可能です。なお、複数の選抜区分に同時に併願する場合は、締切の早い方式の締切日をもって併願締切となりますので、ご注意ください。

〈例〉 2/2 B方式 薬学科（6年制）と 2/3 S方式 創薬科学科（4年制）に出願 ⇒ ○
2/2 B方式 薬学科（6年制）と 2/2 B方式 創薬科学科（4年制）に出願 ⇒ ×

Q5 一般選抜（A・B・S方式）で、複数の選抜区分を併願する場合、「調査書」は何部必要ですか。

A5 複数の選抜区分を同時に1枚の封筒で併願する場合は、1部のみ提出してください。

ただし、一度併願書類を提出したのち、追加で他の選抜区分へ併願する場合（2回目以降の併願）は、改めて「調査書」を提出する必要があります。なお、学校推薦型選抜に併願し、加えて一般選抜に併願する場合も、改めて「調査書」を提出する必要があります。

Q6 「調査書」は古いものでも構いませんか。

A6 出願前3ヵ月以内に発行されたものを提出してください。

（推薦：8月1日以降に発行 / 一般：10月1日以降に発行）

Q7 一般選抜（A・B・S方式）の出願に必要な「調査書」について、高等学校等での保存年限（卒業後5年）を経過しているため発行が不可能な場合は、どのようにしたらよいですか。

A7 代わりに「卒業（修了）証明書」を提出してください。

Q8 廃校・被災その他の事情により「調査書」の発行が不可能な場合は、どのようにしたらよいですか。

A8 代わりに「卒業（修了）証明書」を提出してください。

Q9 編入学・海外留学により単位認定を受けた場合は、どのようにしたらよいですか。

A9 外国の高等学校の発行する成績や在籍、科目履修に関する証明書またはその写し（学校長が原本と相違ないことを証明したもの）を添付してください。

Q10 Web 志願票をプリントアウトしたのちに、登録内容に誤りがあることに気付いた場合は、どのようにしたらよいですか。

A10 プリントアウトした Web 志願票は、修正液等で訂正・書き直したりしないでください。登録内容の誤りに気付いた場合は、本学アドミッションオフィス宛に連絡してください。（☎03-5498-5821）

なお、いかなる理由があっても、入学検定料支払い後に「選抜区分」、「志望学科」の変更はできません。また、「大学入学共通テスト」を受験しなかった場合でも、本学の一般選抜（A・S方式）の出願取り消しはできません。出願内容を登録する際は、間違いのないよう、十分に注意してください。

Q11 Web 志願票を提出してから住所が変更になった場合は、どのようにしたらよいですか。

A11 合格通知書は、出願時に記載された住所に発送します。出願後に住所変更した場合は、受験番号が分かるものを用意の上、本学アドミッションオフィス宛に連絡してください。（☎03-5498-5821）

Q12 繰上合格・補欠合格について教えてください。

A12 一般選抜（A・B・S方式）において、入学手続者数が予想を下回った場合、繰上合格者を発表することがあります。したがって、必ずしも毎年繰上合格があるとは限りません。

繰上合格者には順次、合格通知書及び入学手続書類を発送（速達郵便）することにより通知します。インターネットによる合否確認サービスでは発表しません。また、繰上合格の有無に関してのお問い合わせには応じかねます。

なお、正規合格者、繰上合格者間の取扱いに差異は一切ありません。また、本学では補欠合格は実施しません。

Q13 受験時の宿泊先の斡旋はしてもらえますか。

A13 斡旋はいたしておりません。宿泊が必要な方については各自で手配していただくようお願いします。なお、ご相談に応じることはできますので、本学アドミッションオフィスにお問い合わせください。（☎03-5498-5821）

出願前の事前相談について

次のいずれかの該当者は、出願に先立ち（遅くとも出願締切日の2週間前までに）、本学アドミッションオフィスにお問い合わせください。出願後にそのような状態になった場合でも速やかにご連絡ください。

- (1) 受験上の特別な措置及び修学上の特別な配慮を必要とする者
- (2) 身体に障がいのある者

外国の学校を卒業した者及び卒業見込みの者

該当者は、出願締切日の4週間前までに、本学アドミッションオフィスにお問い合わせください。

個人情報の取扱いについて

出願の際に提出される入学志願票等に記載されている、氏名、性別、生年月日、住所、その他の個人情報については、「学校法人星薬科大学個人情報保護に関する規程」に基づき細心の注意を払って取扱い、①入学試験の実施（出願処理・選抜実施）②合格者発表 ③入学諸手続 ④各種統計資料（個人情報が特定できない形での数値化）の作成、並びにこれらに付随する事項を行うために利用します。

なお、第三者への提供については、揺籃会並びに授業に必要な教科書販売を依頼している星薬科大学生協同組合に対し、入学予定者の住所・氏名について利用目的を限定し、守秘義務を付して提供しております。