

2023年度(令和5年度)
学生募集要項
(追加分)

学校推薦型選抜 (埼玉県地域枠)



埼玉医科大学 医学部

Saitama Medical University Faculty of Medicine

2023 年度（令和 5 年度）医学部入学定員（臨時定員増）について

認可申請中であった医学部臨時定員増（埼玉県地域枠 19 名、研究医枠として 1 名）は、文部科学省より認可されました。

つきましては、2023 年度の募集人員は以下のとおり確定いたしましたのでお知らせいたします。

選 抜 区 分		募集人員（130 名）
学校推薦型選抜	指定校枠	5 名
	一般公募枠	14 名
	埼玉県地域枠	19 名
	特別枠	2 名
帰国生選抜		若干名
一般選抜	前期	60 名
	後期	20 名
大学入学共通テスト利用選抜		10 名

重要なお知らせ

新型コロナウイルス感染症の感染拡大状況により、本募集要項で記載した選抜の日程や方法、実施場所等が変更となる場合があります。

入学者選抜に関する最新の情報は本学ホームページ (<http://www.saitama-med.ac.jp>)、UCARO のメッセージで必ず確認してください。

新型コロナウイルス感染症への対策について

医学部受験生へのお願い

1. 自主検温について

試験日の7日程度前から、朝などに体温測定を行い、体調の変化の有無を確認してください。

2. マスクの着用について

発熱・咳等の症状の有無にかかわらず、試験場内では、昼食時を除き、マスクの着用（鼻と口の両方を確実に覆う）をお願いします。また、休憩時間や昼食時、入退場時等では他者との接触、会話を極力控えてください。試験当日に使用したマスクは、試験場内では廃棄せず必ず持ち帰ってください。

3. 手指消毒について

試験室の出入り口に、速乾性アルコール製剤を準備します。試験室の入退出時には、速乾性アルコール製剤による手指消毒をお願いします。

本学医学部の対応

1. 試験会場について

試験場内の密を避けるため、受験生の座席配置について配慮します。

2. 休憩時間について

一般選抜（前期・後期）1次試験の試験時間を短縮して、トイレ等の休憩時間を確保します。

3. 受験機会の確保について

一般選抜（前期）へ出願した受験予定者が、新型コロナウイルス感染症に罹患して、一般選抜（前期）を受験できない場合、追加の入学検定料を徴収せずに、一般選抜（後期）への振替を行います。

なお、その他の対応を行う場合および振替受験の申請方法は、後日ホームページ、UCARO のメッセージでお知らせします。

目 次

I	埼玉医科大学の使命、アドミッション・ポリシー	1 ページ
II	入学者選抜区分の特色について	3 ページ
III	入学者選抜日程一覧表・併願可否一覧表	4 ページ
IV	出願書類	6 ページ
V	出願手続	8 ページ
VI	学校推薦型選抜（埼玉県地域枠）	15 ページ
1	募集人員	6 試験に関わる諸注意
2	出願資格	7 試験会場
3	選抜方法	8 合格発表
4	出願・試験日程	9 入学手続
5	試験科目・時間割・配点	10 入学前の学習課題
VII	共通事項	
1	試験会場案内図	24 ページ
2	学納金	27 ページ
3	奨学金制度と特待生制度	28 ページ

I 埼玉医科大学の使命

埼玉医科大学は、社会の役に立つすぐれた臨床医を育成することを目的として、以下の建学の理念のもとに創立されました。

<建学の理念>

- 第1. 生命への深い愛情と理解と奉仕に生きるすぐれた実地臨床医家の育成
- 第2. 自らが考え、求め、努め、以て自らの生長を主体的に開展し得る人間の育成
- 第3. 師弟同行の学風の育成

大学の使命については以下のように規定し、学則に記載しています。

<埼玉医科大学の使命>

埼玉医科大学は教育基本法及び学校教育法の精神に則り、かつ、私学の特性を生かして専門的な知識と技能及び高い倫理性を身につけた実地臨床医家並びに保健医療技術者を育成することを目的とし、更に進んで新しい医学及び関連諸科学の研究並びに保健医療技術の向上に寄与することによって、広く人類の健康と福祉に貢献することを使命とする。

(学則第1条より)

この使命をより明確なものとするため、平成11(1999)年に、建学の理念をさらに敷衍して「高い倫理観と人間性」、「国際水準の医学と医療」、「社会的視点に立った調和と協力」を柱とした「埼玉医科大学の期待する医師像」を定め、本学が育成を使命としている実地臨床医家の具体像を示しました。現在は保健医療学部の設置にあわせ、「埼玉医科大学の期待する医療人像」として以下のように規定し、本学の使命をより明確にしています。

<埼玉医科大学の期待する医療人像>

■高い倫理観と人間性の涵養

- ・医療人は、生命に対して深い愛情と畏敬の念を持ち、病める人々の心を理解し、その立場に立って、十分な説明と相互理解のもとに医療を行わなければならない。
- ・医療人は、豊かな人間性を育成すべく、常に倫理観を磨き、教養を積むことに努力しなければならない。

■国際水準の医学・医療の実践

- ・医療人は、生涯にわたり常に最新の知識・技術を学び、自信を持って国際的に最も質の高い医療を提供するよう心掛けなければならない。
- ・医療人は、医療における課題を自ら解決する意欲と探求心を持ち、国際的視野をもって医学・医療の進歩に貢献することを心掛けなければならない。

■社会的視点に立った調和と協力

- ・医療人は自らの能力の限界を自覚し、謙虚に他者と協力し、それぞれの立場で患者中心の医療を実践するために、統合力を磨かなければならない。
- ・医療人は、社会的視野を持ち、健康の保持・増進、疾病の予防から社会復帰、さらに社会福祉に至る保健・医療全般に責任を有することを自覚し、地域ならびに国際社会の保健・医療に貢献しなければならない。

埼玉医科大学医学部 アドミッション・ポリシー（入学者受入方針）

埼玉医科大学医学部では、ディプロマ・ポリシー（学位授与の方針）に示す教育到達目標を達成するために、カリキュラム・ポリシー（教育課程編成・実施の方針）に沿った6年一貫統合カリキュラムが用意されています。そのカリキュラム・ポリシーにしたがって学習することができる、以下のような受験生を求めます。

1. 調和のとれた豊かな人間性と生命への愛情を持ち、奉仕する精神を備えた人

- 家庭や地域、学校等で豊かな交流経験をもつ人
- さまざまな分野における豊富な読書量と文化・スポーツ活動歴のある人
- 社会、経済、地理、歴史、文学、等に関する豊かな知識と概念をもつ人

2. 医学を修得するのに必要な基礎学力と問題解決能力のある人

- 自然科学（物理学、化学、生物学、等）、数学（統計学等）、日本語（語彙、読解力、作文力）、英語（語彙、読解力、作文力）に関して基礎的な学力を有する人
- 学んだ知識・概念を実生活の問題解決に応用できる人

3. 自ら考え求めて学び、医学・医療を通じて社会に貢献する意欲と情熱のある人

- 医学を学ぶにふさわしい人格と適性を備えている人
- 自らの行動を省察し、主体的に行動を改善する力のある人
- 生命科学へ興味を持ち、新たな知見を医学・医療へ応用する意欲のある人
- 医師を目指す、明確で具体的な動機と、学習に臨む目標および具体的方針をもつ人

4. コミュニケーション能力に富み、他者を尊重し、他者の立場で考え、協調して行動できる人

- 課外活動、社会活動等における豊富な経験と実績、適切な対人関係を築く能力のある人
- 人の話を理解し、自己の感情と考えを他者に的確に説明できる力のある人
- 人の心の動きを察したり、自分とは異なる思想・信条を受容できる人

II 入学者選抜区分の特色について

本学医学部では前述のアドミッション・ポリシーに準拠して、基礎学力を有し、医師として社会に貢献する意欲を持つ人を求め、広く**一般選抜**において選抜しています。さらに多様な背景・能力を持つ人を公正に選抜するため以下のような選抜区分を設けています。

学校推薦型選抜（指定校枠、一般公募枠、特別枠）

高等学校までの学習課程において「学力の三つの要素^{*}」の基本を身に付けて、医師として社会に貢献する意欲を持ち、アドミッション・ポリシー「1. 奉仕する精神を備えた人」、「3. 意欲と情熱のある人」、「4. 協調して行動できる人」について優れた人を求めます。

また、特別枠では特定の分野において優れた成果をあげた人を求めます。

学校推薦型選抜（埼玉県地域枠）

埼玉県は、今後、後期高齢者人口が全国トップクラスのスピードで増加すると見込まれており、令和2年度の約99万人から令和22年には約125万人に達する見込みです。特に介護ニーズが高い85歳以上の高齢者は、令和2年比約2倍以上の約56万人にまでなることが見込まれ、今後医療・介護の必要性がより高まると予想されます。また、埼玉県は人口急増により人口10万人当たりの医師数が177.8人と全国最下位となっています。

そのために埼玉県は地域枠の制度を設け、県内で医療に従事する医師を確保し、医師不足、診療科偏在の解消を通じて、地域医療の量的、質的充実を目指しています。そこで、埼玉県唯一の医科大学として本学は卒業後に埼玉県民の保健、医療、福祉増進のための地域医療に貢献する強い意志を持つ人を求めます。

また、高等学校までの学習課程において「学力の三つの要素^{*}」の基本を身に付け、医師として社会に貢献する意欲を持ち、アドミッション・ポリシー「1. 奉仕する精神を備えた人」、「3. 意欲と情熱のある人」、「4. 協調して行動できる人」について優れた人を求めます。

帰国生選抜

出願資格を満たし、その学習課程において「学力の三つの要素^{*}」の基本を身に付けて、さらに外国の異文化の中で豊かな交流経験を持ち、特にアドミッション・ポリシー「1. 奉仕する精神を備えた人」、「4. 協調して行動できる人」について優れた人を求めます。

大学入学共通テスト利用選抜

広い領域において豊かな知識を身に付け、高い思考力、判断力、表現力を持ち、特にアドミッション・ポリシー「1. 奉仕する精神を備えた人」、「2. 基礎学力と問題解決能力のある人」、「3. 意欲と情熱のある人」について優れた人を求めます。

*学力の三つの要素

- | |
|-----------------------------------------------------------------------------------------------------------------------------------------------------------------------------|
| <ul style="list-style-type: none"> ①基礎的・基本的な知識・技能 ②知識・技能を活用して、自ら課題を発見し、その解決に向けて探究し、成果等を表現するために必要な思考力・判断力・表現力等の能力 ③主体性を持ち、多様な人々と協働しつつ学習する態度 |
|-----------------------------------------------------------------------------------------------------------------------------------------------------------------------------|

合否の判定方法

本学では全ての選抜区分において医学部入試委員会を開催し、委員の合議に基づいて合否の判定を行っています。

Ⅲ 入学者選抜日程一覧表・併願可否一覧表

学校推薦型選抜・帰国生選抜

選抜区分	学校推薦型選抜				帰国生選抜	
	指定校枠	一般公募枠	埼玉県地域枠	特別枠		
募集人員	5名	14名	19名	2名	若干名	
2022年 11月	出願期間 11月1日(火)~11月11日(金)		出願期間 11月1日(火)~11月11日(金)		出願期間 11月1日(火)~11月11日(金)	
	出願書類必着日 11月12日(土)		出願書類必着日 11月12日(土)		出願書類必着日 11月12日(土)	
	試験日 11月20日(日)		試験日 11月20日(日)		試験日 11月20日(日)	
12月	合格発表日 12月1日(木)		合格発表日 12月1日(木)		合格発表日 12月1日(木)	
	入学手続締切日 12月12日(月)		入学手続締切日 12月12日(月)		入学手続締切日 12月12日(月)	

一般選抜・大学入学共通テスト利用選抜

1次試験合格者に対し2次試験を実施します。

選抜区分	一般選抜		大学入学共通テスト 利用選抜	
	前期	後期		
募集人員	60名	20名*	10名	
2022年 12月			出願期間 12月5日(月)~1月13日(金)	
2023年 1月	出願期間 12月5日(月)~1月20日(金)			出願書類必着日 1月14日(土)
	出願書類必着日 1月21日(土)		1次試験日 共通テスト	
2月	1次試験日 1月31日(火)		出願期間 2月1日(水)~2月21日(火)	
	1次合格発表日 2月7日(火)			出願書類必着日 2月22日(水)
	2次試験日 2月11日(土)			
	2次合格発表日 2月16日(木)			
	入学手続締切日 2月22日(水)			
3月	1次試験日 3月4日(土)			
	1次合格発表日 3月9日(木)		1次合格発表日 3月9日(木)	
	2次試験日 3月12日(日)		2次試験日 3月12日(日)	
	2次合格発表日 3月16日(木)		2次合格発表日 3月16日(木)	
	入学手続締切日 3月23日(木)		入学手続締切日 3月23日(木)	

* 臨時定員増が認可され、19名より20名に変更になりました。出願資格等は、先に発行の2023年度(令和5年度)学生募集要項をご確認ください。

併願可否一覧表

併願する 選抜区分 受験する 選抜区分	推薦 (指定校枠)	推薦 (一般公募枠)	推薦 (地域枠)	推薦 (特別枠)	帰国生	一般 (前期)	一般 (後期)	共通テスト 利用
推薦 (指定校枠)		○*1	×	×	×	○	○	○
推薦 (一般公募枠)	×		×	×	×	○	○	○
推薦 (地域枠)	×	×		×	×	○	○	○
推薦 (特別枠)	×	×	×		×	○	○	○
帰国生	×	×	×	×		○	○	○
一般 (前期)	○	○	○	○	○		○	○
一般 (後期)	○	○	○	○	○	○		○*2
共通テスト利用	○	○	○	○	○	○	○*2	

- * 1 学校推薦型選抜（指定校枠）に出願した志願者は、学校推薦型選抜（一般公募枠）についても出願したものとみなします。それぞれの枠ごとに受験番号を付番しますので注意してください。
- * 2 一般選抜（後期）と大学入学共通テスト利用選抜の併願者について
 - ・両方の選抜で1次試験を合格した併願者は、2次試験を同日に1回のみ受験することとなります。
 - ・大学入学共通テスト利用選抜の2次試験では小論文を課すため、両方の選抜で1次試験を合格した併願者は、**大学入学共通テスト利用選抜の受験番号での受験となります。**2次試験当日の集合時刻は大学入学共通テスト利用選抜の集合時刻とします。
 - ・両方の選抜の1次試験合格者が大学入学共通テスト利用選抜2次試験の小論文を受験しなかった場合には、大学入学共通テスト利用選抜の受験を辞退したものとみなします。
 - ・両方の選抜で1次試験を合格した併願者に対しては、それぞれの選抜区分ごとに可否の判定を行います。

IV 出願書類

出願書類は選抜区分によって異なりますので、確認のうえ出願してください。

なお、併願者は調査書を選抜区分ごとに各々用意してください。

	出願書類	学校推薦型選抜			帰国生 選抜	一般選抜 (前期)	一般選抜 (後期)	共通 テスト 利用選抜
		指定校枠 一般公募枠	埼玉県 地域枠	特別枠				
1	調査書	○	○	○		○	○	○
2	写真データ	○	○	○	○	○	○	○
3	推薦書	○	○	○				
4	自己推薦文	○	○	○	○			
5	埼玉県地域枠医学生 奨学金誓約書		○					
6	英語資格検定、科学オリンピック などの成績証明書(写)など			○				
7	卒業証明書(写)と成績証明書(写)				○			
8	パスポート(写)など				○			
9	埼玉医科大学医学部 特別奨学金申請書							○ (貸与希望者のみ)
10	大学入学共通テスト 成績請求票							○

1. 調査書：

1) 高等学校又は中等教育学校の卒業生、卒業見込み者

- ・ 出身学校長が2022年10月1日以降に発行し、厳封したもの（既卒者は卒業後に発行されたものであれば、2022年10月1日以前に発行された調査書でも受け付けます）
- ・ 調査書の保存期間を経過し発行できない場合、成績証明書と卒業証明書
- ・ 成績証明書も発行できない場合、以下のどちらかを提出してください。
 - ① 単位取得証明書
 - ② (①も不可能の場合) 調査書並びに成績証明書が発行不能であるという証明書（高等学校からの正式な書類）
- ・ 廃校、被災その他の事情により調査書が得られない場合には、卒業証明書又は成績通信簿を提出してください。

2) 次に該当する受験生については、それぞれの証明書

- a. 大学入学資格検定合格者は、合格成績証明書（合格後に発行されたもの）
- b. 高等学校卒業程度認定試験合格者は、合格成績証明書（合格後に発行されたもの）
- c. 外国の高等学校等卒業（見込み）者は、当該学校における成績証明書と卒業（見込み）証明書又は卒業証書の写し
- d. 文部科学大臣の指定を受けた専修学校高等課程修了（見込み）者は、成績証明書
- e. 上記a～dの受験生で、日本の高等学校又は中等教育学校に在籍していた場合には、当該期間の調査書

2. 写真データ：(アップロード用、詳細は9ページを参照)

- ・ 3ヶ月以内に撮影したもので、上半身、脱帽、正面向きで背景のないもの。

ファイル形式：JPEG

推奨サイズ：VGA（640 × 480 サイズ）

3. 推薦書：本学ホームページ「医学部受験生サイト」から指定用紙をダウンロードし、印刷して出身学校に記入を依頼してください。パソコンで入力される場合は「Word」ファイルをダウンロードしてください。
4. 自己推薦文：本学ホームページ「医学部受験生サイト」から指定用紙をダウンロードし、印刷した用紙に自筆で記入してください。
5. 埼玉県地域枠医学生奨学金誓約書：本学ホームページ「医学部受験生サイト」から指定用紙をダウンロードし、印刷した用紙に自筆で記入してください。
6. 英語資格検定、科学オリンピックなどの成績証明書（写）：学校推薦型選抜（特別枠）の出願資格は16～17ページ*を参照してください。
7. 卒業証明書（写）と成績証明書（写）：帰国生選抜の出願資格は24ページ*を参照してください。
8. パスポート（写）など：日本国籍又は永住者、特別永住者を証明できるもの。
9. 埼玉医科大学医学部特別奨学金申請書：**大学入学共通テスト利用選抜に出願し、奨学金の貸与を希望する場合には**本学ホームページ「医学部受験生サイト」より指定用紙をダウンロードし、印刷した用紙に自筆で記入してください。
10. 大学入学共通テスト成績請求票：大学入試センターが交付する「私立大学・公私立短期大学用」の成績請求票

*出願資格の詳細については、先に発行した2023年度（令和5年度）学生募集要項をご確認ください。

埼玉医科大学ホームページ「医学部受験生サイト」<https://adm.saitama-med.ac.jp/>

出願から合格発表までの流れ

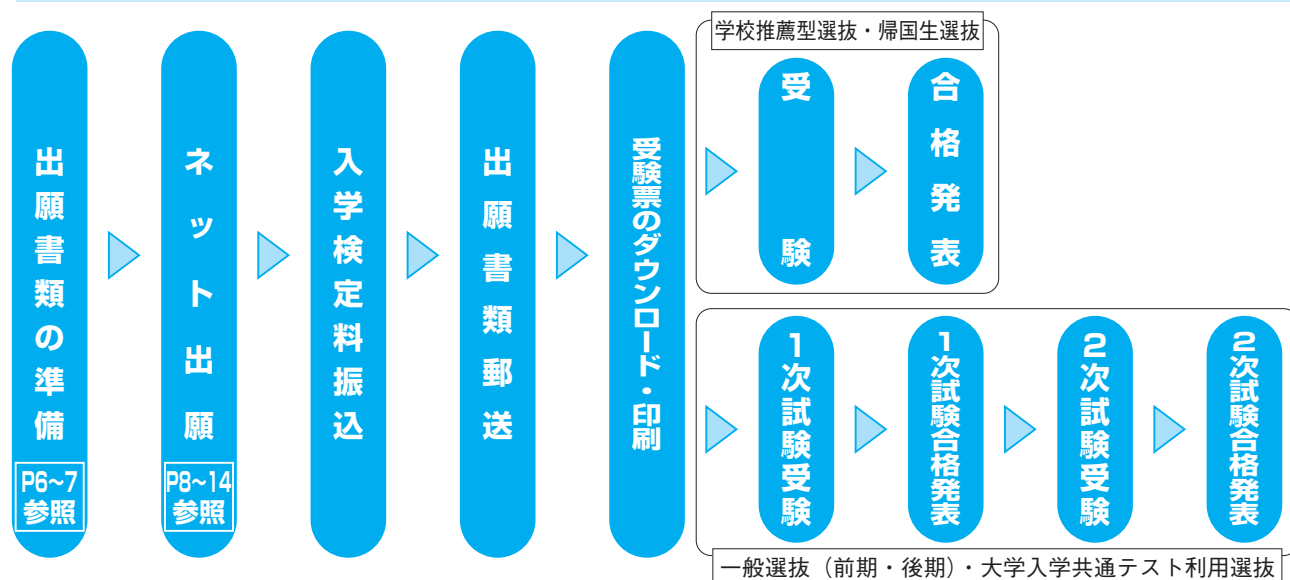

V 出願手続

1 ネット出願トップページへアクセス

ネット出願のページには、埼玉医科大学のホームページ、UCARO の学校一覧、スタディサプリーからアクセスできます。

※出願締切間近はサイトが混み合う場合があります。出願手続は余裕を持って行ってください。



●埼玉医科大学トップページ

<http://www.saitama-med.ac.jp/index.html>



●UCARO トップページ

<https://www.ucaro.net/>

スタディサプリー

●スタディサプリー

<https://studysapuri.jp>

2 ログイン

UCARO にログインしてください。

※ UCARO からアクセスした場合はログイン操作は必要ありません。

※ UCARO のアカウントをお持ちでない方は、UCARO でアカウント登録を行ったのち、ネット出願でログインしてください。

3 志望情報を入力

志望する入試制度、学部、学科等を選択してください。
入学検定料も確認できます。

4 個人情報を入力

画面の案内にそって、入力してください。

氏名や住所など入力は慎重に行ってください。
検定料支払い後は出願サイトからの情報修正は出来ません。

間違えると合格通知書等が届かない場合があります。

5 出願内容の確認

入力した志望情報と個人情報について、確認してください。

6 出願写真のアップロード

出願写真データを（ファイル形式：JPEG）をアップロードしてください。画面上で写真のサイズや明暗を調整して登録することができますので、顔がはっきり映るよう適宜調整してください。なお、**写真を郵送する必要はありません。**

出願写真について

- ・本人のみを撮影したもの
- ・上半身正面、無帽、無背景
- ・背景と人物の境目がわかりづらくないもの
- ・特殊加工を施していないもの
- ・3ヶ月以内に撮影したもの
- ・鮮明であること（焦点があっていること）
- ・眼鏡のレンズに光が反射していないもの
- ・推奨サイズ：VGA（640×480サイズ）

受け付けできる写真例



- ・上部に隙間がある
- ・顔の大きさが少なくとも3分の1以上ある
- ・肩の一部が写っている
- ・水平かつ正面を向いている
- ・両目の瞳が確認できる
- ・背景と人物との区別ができる

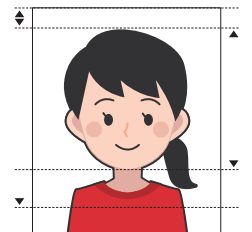

受け付けできない写真例

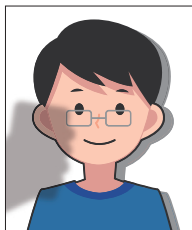

髪やスマートフォン等の影がかかっている

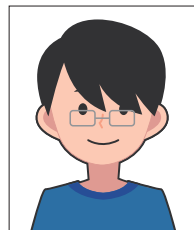

髪が目にかかっている

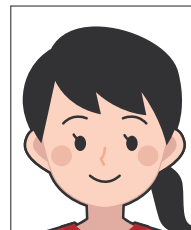

顔が近すぎる

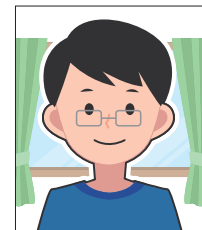

背景があるもの（カーテン、窓、影等が映っている）



マスクやサングラス等を着用している

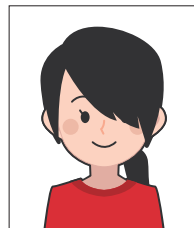

どちらかの目がかくれている

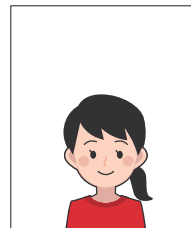

顔が遠すぎる

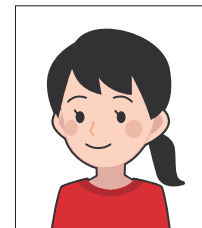

正面を向いていない

- ・出願写真として適切でない場合には、再提出になります。
- ・出願写真は入学後に学生証写真として使用しますので、高等学校等の制服を着用した写真はお控えください。

7 必要書類の確認

必要書類の内容を確認してください。

8 出願登録の完了

出願番号（受験番号ではありません）が発行されるので、メモするか、画面を印刷してください。出願番号は、後で出願情報を確認する場合と、出願書類を郵送する際に必要です。

出願番号

--	--	--	--	--	--



また、出願の内容に応じた必要書類が表示されるので、確認し、準備してください。

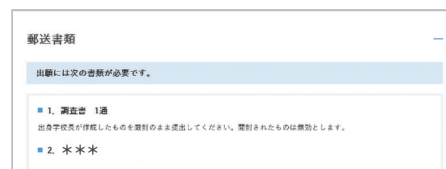

9 決済方法を選択

支払方法として、コンビニエンスストア・ATM・ネットバンキング、またはクレジットカードのいずれかを選択します。

コンビニエンスストア

(セブン-イレブン、ローソン、ミニストップ、ファミリーマート、デイリーヤマザキ、セイコーマート)

金融機関 ATM 【Pay-easy】

ネットバンキング

クレジットカード

(VISA・Mastercard・JCB・AMERICAN EXPRESS・Diners Club)

詳しい支払い方法については、決済サイトを確認してください。

コンビニ・ATM【Pay-easy】を利用する場合は、決済サイトの支払手順に表示される、入学検定料の支払いに必要な番号（お客様番号、オンライン決済番号、確認番号など）をメモするか、画面を印刷してください。

お客様番号 (オンライン決済番号)	
確認番号	

10 入学検定料の支払い

入学検定料の支払いは、以下のいずれかの方法で行ってください。
 詳しい支払い方法については、決済サイトを確認してください。

●入学検定料支払い手数料について

入学検定料の他に、1回の出願ごとに支払い手数料が必要となります。

選抜区分	検定料
学校推薦型選抜	60,000 円
帰国生選抜	60,000 円
一般選抜（前期）	60,000 円
一般選抜（後期）	60,000 円
大学入学共通テスト利用選抜	40,000 円

一旦支払われた入学検定料は返還しません。ご注意ください。

①コンビニエンスストア

現金での支払いとなります。1回の出願につき30万円以上の支払いはできません。

<支払手順>

セブン-イレブン 	ローソン ミニストップ (Loppi) 	ファミリーマート (マルチコピー機) 	セイコーマート 	デイリーヤマザキ 
レジにて「インターネット代金支払」と店員に伝え、プリントアウトした【払込票】を渡すか、【払込票番号(13桁の番号)】を伝え、支払う ※プリントしなかった場合は、番号のみ伝える マルチコピー機は使用しない	各種番号 をお持ちの方	代金支払い/チャージ (コンビニでお支払い Payment/Charge) 番号入力画面に進む	レジで店員に 「インターネットの支払」 と伝える	レジで店員に 「オンライン決済」 と伝える
	「お客様番号」を入力		「オンライン決済番号」を入力	
	「確認番号」を入力			
	出願情報が正しければ 「確認」「印刷」ボタンを押す 端末より申込券が出るので30分以内に レジにて入学検定料を現金にて支払う		レジにて入学検定料を 現金にて支払う	

※上記画面は変更される場合があります。

V 出願手続

②金融機関 ATM【Pay-easy】

以下の支払い可能金融機関で Pay-easy マークの付いている ATM で支払うことができます。
1 回の出願につき、現金では 10 万円未満、キャッシュカードでは 100 万円未満の支払いが可能です。

(利用可能な金融機関の一例)

- ・ ゆうちょ銀行
- ・ みずほ銀行
- ・ りそな銀行 / 埼玉りそな銀行
- ・ 三菱 UFJ 銀行
- ・ 三井住友銀行



- 支払い可能金融機関は下記ページの「ATM 利用可能一覧」を確認してください。

http://www.well-net.jp/multi/financial_list/index.html

<支払手順>

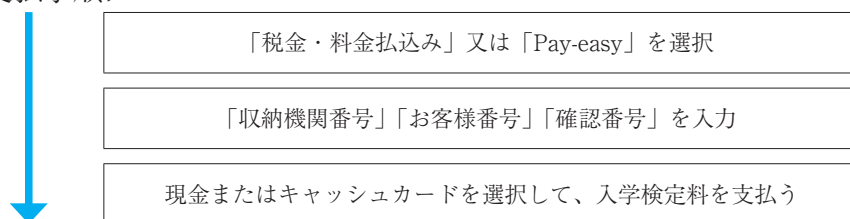

③ネットバンキング

都市銀行、地方銀行、信用金庫、信用組合、労働金庫、農協、漁協などのネットバンキングを利用することができます。事前に金融機関にて申し込みが必要です。

また、楽天銀行、au じぶん銀行、PayPay 銀行、住信 S B I ネット銀行でも支払うことができます。事前に金融機関にて口座の開設が必要です。



<支払手順>

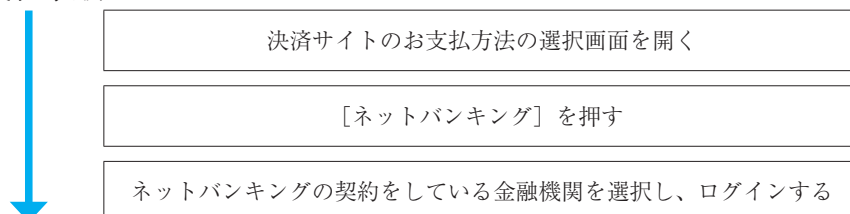

④クレジットカード

以下のロゴマークがあるクレジットカードで支払うことができます。



本人確認のため、クレジットカードに記載されている情報を入力しますので、出願前にクレジットカードを準備してください。支払い方法は一括払いのみです。クレジットカードの利用限度額を確認した上で利用してください。

<支払手順>

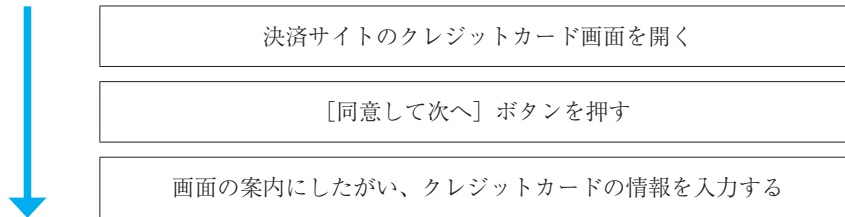

11 出願書類の郵送

登録完了画面から宛名ラベルを開き、印刷し、市販の封筒（角2）に貼付してください。

その封筒に、出願書類を封入し、以下の送付先に簡易書留速達で郵送してください。

〒 135-8799

日本郵便 深川郵便局留
埼玉医科大学 願書受付係

「プリンタを所有していない」「印刷できない」方は封筒に宛名ラベルの内容を転記してください。



12 受験票のダウンロード

出願書類一式の到着を確認後、受験番号照会開始日より、受験票を発行します。

UCARO 受験番号照会画面から受験票をダウンロードし、白色の A4 用紙に印刷し、**試験当日**に必ず持参してください。

選抜区分	受験番号照会開始日時
学校推薦型選抜	2022 年 11 月 16 日 (水) 13 : 00
帰国生選抜	
一般選抜 (前期)	2023 年 1 月 24 日 (火) 16 : 00
一般選抜 (後期)	2023 年 2 月 27 日 (月) 16 : 00
大学入学共通テスト利用選抜	2023 年 1 月 24 日 (火) 16 : 00

学校推薦型選抜 (埼玉県地域枠)

1 募集人員

学校推薦型選抜			
指定校枠	一般公募枠	埼玉県地域枠	特別枠
5名	14名	19名	2名

2 出願資格

埼玉県地域枠

- a. 高等学校又は中等教育学校の在校生若しくは卒業生で、次の条件を満たし、かつ学校長から推薦された者
 - ① 2022年3月卒業又は2023年3月卒業見込みの者
 - ② 全体の学習成績の状況が4.0以上で、数学・理科・外国語の学習成績の状況がそれぞれ4.0以上の者。本学医学部が指定する高等学校又は中等教育学校（指定校）の出身者については、全体の学習成績の状況が3.8以上で、数学・理科・外国語の学習成績の状況がそれぞれ3.8以上の者。ただし、2023年3月卒業見込みの者については、高等学校又は中等教育学校の最終学年1学期までの学習成績の状況を用いる。
 - ③ 合格した場合に入学を確約できる者（入学を辞退することはできません）
- b. 学校長が推薦できる人数は2名までとする。ただし、指定校の学校長は4名まで推薦できる。
- c. 「埼玉県地域枠医学生奨学金」の貸与を受け、卒業後、埼玉県並びに本学が指定する埼玉県内の地域医療機関又は特定診療科に医師として勤務することが誓約できる者（詳細については「奨学金制度と特待生制度」（28～30ページ）の項をご覧ください）

【出願資格のまとめ】

	指定校以外		指定校	
	学習成績の状況	推薦可能人数	学習成績の状況	推薦可能人数
指定校枠	—	—	3.8以上	4名以内
一般公募枠	4.0以上	2名以内	—*	—*
埼玉県地域枠	4.0以上	2名以内	3.8以上	4名以内
特別枠	制限なし	制限なし	制限なし	制限なし

* 学校推薦型選抜（指定校枠）に出願した志願者は、学校推薦型選抜（一般公募枠）についても出願したものとみなします。それぞれの枠ごとに受験番号を付番しますので注意してください。

3 選抜方法

「学力の三つの要素」（3ページ参照）について、適性検査では主に「知識・技能」を、面接および調査書では主に「思考力・判断力・表現力等」および「主体性を持ち多様な人々と協働しつつ学習する態度」を評価し、それらを多面的・総合的に判定します。加えて埼玉県地域枠面接では「埼玉県の地域医療に貢献したい」という意志と意欲を評価します。なお、面接票（試験当日に記入）は判定には使用しません。

4 出願・試験日程

出願はインターネットで行います。8～14ページの「出願手続」の手順に従って、出願してください。出願書類は6～7ページで確認してください。

学校推薦型選抜	
出願期間	2022年11月1日（火）～2022年11月11日（金）
出願書類締切日	2022年11月12日（土） 郵送必着
出願書類郵送先	〒135-8799 日本郵便 深川郵便局留 埼玉医科大学 願書受付係
試験日	2022年11月20日（日） （試験会場：毛呂山キャンパス カタロスタワー）
合格発表日	2022年12月1日（木）13：00
入学手続期間	2022年12月1日（木）～2022年12月12日（月）

- 出願書類締切日までに入学検定料の納入を済ませ、出願書類が到着するように郵送してください。出願書類締切日までに到着しなかった場合には受け付けません。
- 出願書類は市販の封筒（角2）に入れ、「簡易書留速達」で郵送してください。
- 出願書類、入学検定料はいかなる理由があっても、一切返却、返還はしません。
- 疾病・負傷や障がい等のために、受験上特別な配慮を希望する方は、出願前に医学部入試課へ申し出てください。

5 試験科目・時間割・配点

試験科目	内容	時間	配点 (100点満点)
適性検査Ⅰ (数学系分野)	数学Ⅰ・数学Ⅱ 数学A・数学B(数列、ベクトル)	9:00～9:30 (30分)	20点
適性検査Ⅰ (理科系分野)	・物理(物理基礎・物理) ・化学(化学基礎・化学) ・生物(生物基礎・生物) 上記3領域から試験当日に2領域選択	9:50～10:50 (60分)	40点 (20点×2)
適性検査Ⅰ (英語系分野)	コミュニケーション英語Ⅰ コミュニケーション英語Ⅱ コミュニケーション英語Ⅲ 英語表現Ⅰ 英語表現Ⅱ	11:10～11:40 (30分)	20点
適性検査Ⅱ	小論文(和文)	12:00～12:30 (30分)	20点

面接	時間
面接票の記入	12:40～13:00(20分)
面接	14:00～17:00頃

- 適性検査は全科目記述式です。
- 面接票記入後、順次、面接を実施し、終了後に解散となります。
- 埼玉県地域枠の受験生には通常の面接に加えて、埼玉県地域枠面接を実施します。
- 面接終了時刻は当日の受験者数により変動があります。

6 試験に関わる諸注意

試験当日の注意

- ① 試験会場は8時00分に開場します。
8時30分までに入場し、8時40分までに着席してください。8時40分から9時00分（試験開始時刻）までは離席できません。
- ② 試験会場付近の交通機関に大幅な乱れが生じた場合には、試験開始時刻を繰り下げるなど、対応措置をとることがあります。これらの対応をとる場合には、UCAROでお知らせします。各自で確認してください。
- ③ 受験票を忘れた場合には、受験生受付に申し出てください。試験中は机の上に受験票を提示してください。
- ④ 試験場内では、監督者や係員の指示に従ってください。
- ⑤ 黒鉛筆（HB、Bまたは2B）若しくはシャープペンシル（2B）、プラスチック製の消しゴムを持参してください。
- ⑥ 時計の持ち込みは許可します。ただし、時刻表示機能だけを備えた時計のみ使用可能です。電卓、記録、辞書、通信機能などの付いたものは使用できません。また、それらの機能の有無が判別しづらいものも使用できません。アラーム機能は予め解除しておいてください。腕時計は、腕からはずして机の上に置くかカバンにしまってください。
- ⑦ 試験時間中に机の上に置いてよいものは「受験票、黒鉛筆若しくはシャープペンシル、消しゴム、時計（1個に限る）」のみです。
- ⑧ 試験室内における全ての電子機器類の使用を禁止します。必ず電源を切り、カバンにしまってください。
- ⑨ 試験時間中の飲食（水、飴、ガムなど）を禁止します。飲み物の容器は、しっかりと栓をしてカバンにしまってください。やむを得ない事情がある場合には、監督者に申し出てください。
- ⑩ 昼食の持参をお勧めします。

不正行為について

- ① 次のことをすると不正行為となることがあります。
 - ・ 出願時、故意に虚偽の入力、志願者本人以外の写真データをアップロードすること。
 - ・ カンニング（試験時間中にメモや参考書などの資料を隠し持つ、他の受験生の解答用紙を見る、他の人から解答を教わるなど）をすること。
 - ・ 他の受験生に解答を教えたり、カンニングの手助けをすること。
 - ・ 志願者以外が志願者になりすまして受験すること。
 - ・ 試験時間中に携帯電話、スマートフォン、ウェアラブル端末、電子辞書などの電子機器類を身につけること、使用すること。
 - ・ 試験開始の指示前に問題冊子、解答用紙に触れること。
 - ・ 試験終了の指示に従わず、筆記用具を持つ、解答を続けること。
 - ・ 試験時間中に長い間、机の下に手を入れたり、服のポケットなどに手を入れたりすること。
 - ・ 試験場において他の受験生の迷惑となる行為をすること。
 - ・ 試験場において試験監督などの指示に従わないこと。

VI 学校推薦型選抜（埼玉県地域枠）

- ・その他、試験の公平性を損なう行為をすること。
- ② 不正行為の疑いがある場合には、次の対応をとることがあります。
 - ・試験監督などが注意をすること。
 - ・試験監督などが事情を聴くこと。
 - ・別室での受験を求めること。
- ③ 不正行為と認められた場合には、次の対応をとることがあります。
 - ・その場で受験中止と退出を求め、それ以後の受験を認めないこと。
 - ・受験した全ての教科・科目の成績を無効とすること。
 - ・当該年度において本学の全ての入学試験の受験を認めないこと（入学検定料は返還しない）。
 - ・当該年度において本学の全ての入学試験の結果を無効とすること。

その他

- ① 遠方から来られる場合には、悪天候など不測の事態に備えて、なるべく近隣の宿泊施設を利用してください。
- ② 事前に試験会場の所在地を確認しておいてください。ただし、試験場内に立ち入ることはできません。
- ③ 試験当日、試験会場周辺で広報活動などを行う業者は、本学とは一切関係ありません。

7 試験会場 案内図は 25 ～ 26 ページ参照

埼玉医科大学 ^{もろやま}毛呂山キャンパス カタロスタワー

埼玉県入間郡毛呂山町毛呂本郷 38

最寄り駅：JR ^{はちこう}八高線「^{もろ}毛呂駅」
^{とうぶおこせ}東武越生線「^{ひがしもろ}東毛呂駅」

- 川越キャンパス・日高キャンパスと間違えることがないように注意してください。
- 試験当日の緊急連絡先 TEL 049-295-1000

8 合格発表

UCARO の合否照会システムで行います。UCARO へアクセスして合否を確認してください。

合格発表日時	備考
2022年12月1日（木） 13:00	合格者には合格発表と同時に志願者本人の住所へ合格通知書、入学手続の書類を簡易書留速達で郵送します。

- 電話などによる合否の問合せには一切応じません。

9 入学手続

入学手続期間
2022年12月1日（木）～2022年12月12日（月）

- 合格者は入学手続期間内に授業料その他の学納金を一括で納入し、提出書類を郵送して手続きを済ませてください。

- 提出書類**
1. 入学誓約書・保証書（入学手続書類に同封）
 2. 住民票 1通（同居の家族全員及び続柄の記載があるもの。本籍地、筆頭者、マイナンバーは不要）
 3. 埼玉医科大学学生等個人情報保護規則に基づく承諾書（入学手続書類に同封）
 4. その他入学手続書類に同封の「入学のしおり」に記載されているもの。

送付先 〒350-0495 埼玉県入間郡毛呂山町毛呂本郷38
埼玉医科大学 毛呂山キャンパス 本部棟1階
医学部入試課
TEL 049-276-1696

10 入学前の学習課題

医学部1年生カリキュラムへの準備として、課題を出します。また、12月下旬に毛呂山キャンパスでの参加型スクーリングを予定していますが、新型コロナウイルス感染症の感染拡大状況によっては、インターネットを利用した双方向学習に変更となることもあります。詳細は入学手続の際にお知らせします。

共通事項

1 試験会場案内図

東京流通センター

●一般選抜 1 次試験会場

・東京流通センター 東京都大田区平和島 6-1-1

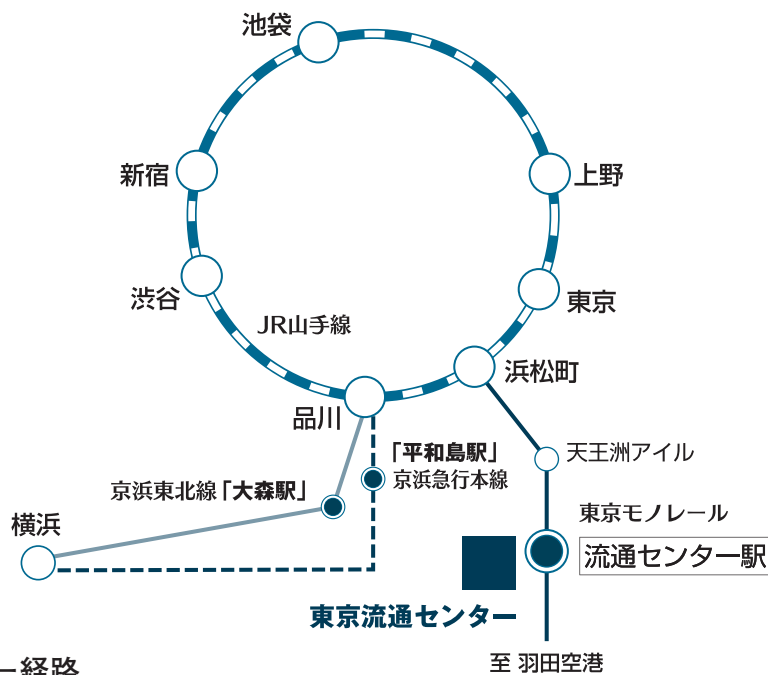

◆東京流通センター経路

1. 東京モノレール「流通センター駅」より
徒歩 約 1分 空港快速は停車しません
2. 京浜東北線「大森駅」より
路線バス 約 12分
3. 京浜急行本線「平和島駅」より
路線バス 約 4分

所要時間 (乗換時間を含めない)

浜松町→流通センター	約 10分
東京→浜松町→流通センター	約 15分
品川→浜松町→流通センター	約 15分
羽田空港→流通センター	約 10分

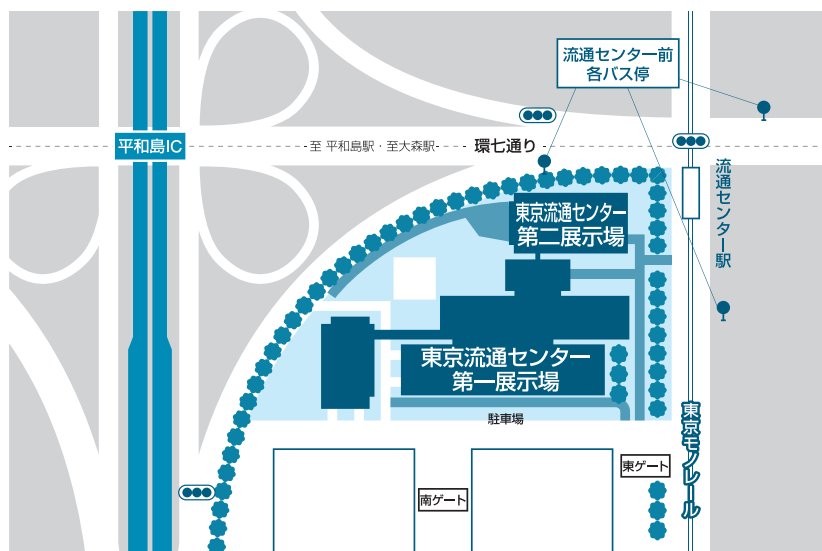

埼玉医科大学 毛呂山キャンパス 路線図

- 学校推薦型選抜試験会場
- 帰国生選抜試験会場
- 一般選抜 2 次試験会場
- 大学入学共通テスト利用選抜 2 次試験会場

もろやま
 ・毛呂山キャンパス 埼玉県入間郡毛呂山町毛呂本郷 38 TEL 049-295-1000

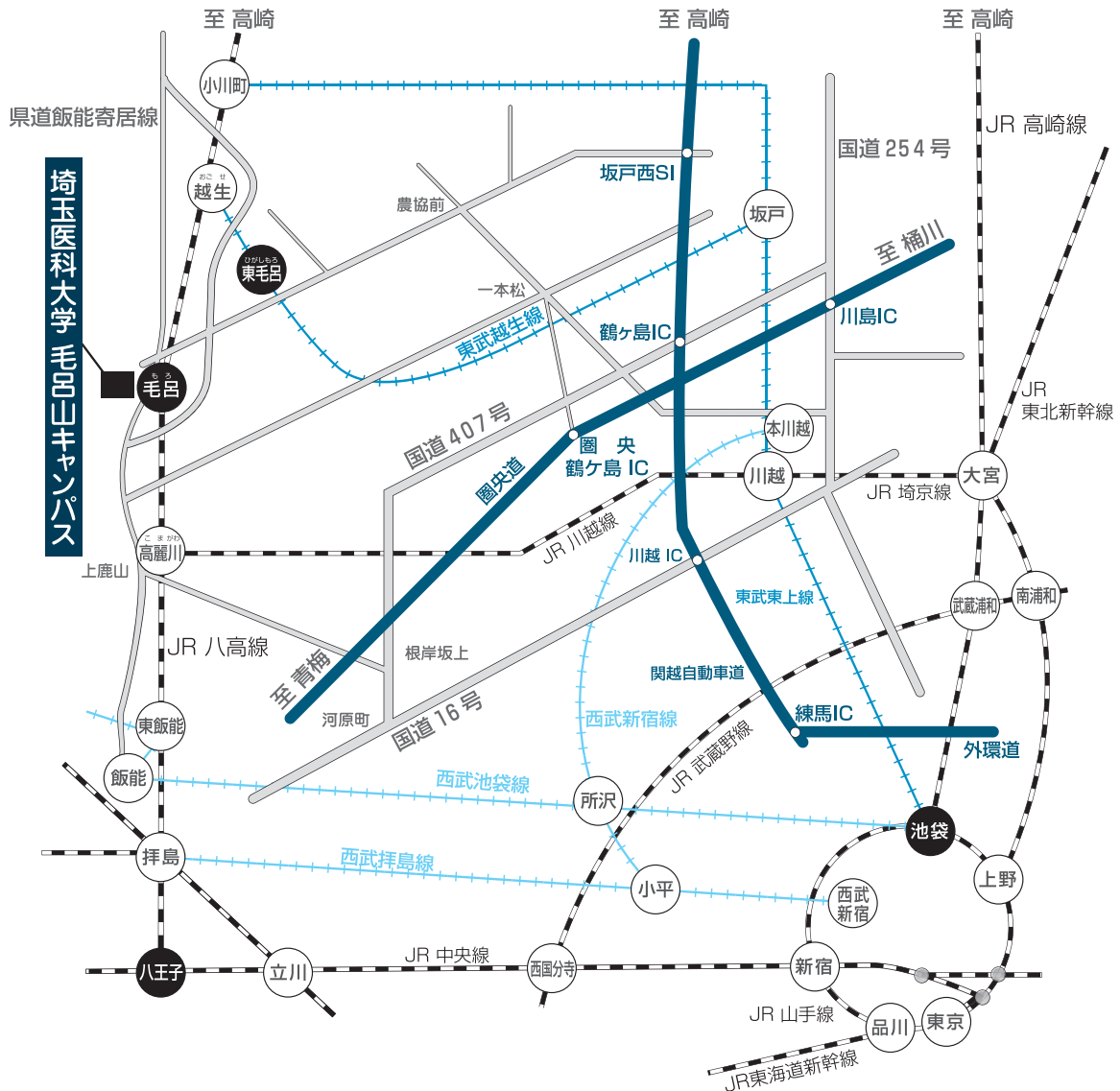

◆ 経路

1. 池袋より東武東上線坂戸駅乗換
 東武越生線「東毛呂駅」より
 徒歩 約 20 分
 タクシー 約 5 分
 路線バス（埼玉医大行）約 5 分
2. JR 八高線「毛呂駅」より
 徒歩 約 3 分

所要時間（乗換時間を含めない）

池袋 → 東毛呂 約 65 分
 八王子 → 毛呂 約 50 分

毛呂山キャンパス 構内図

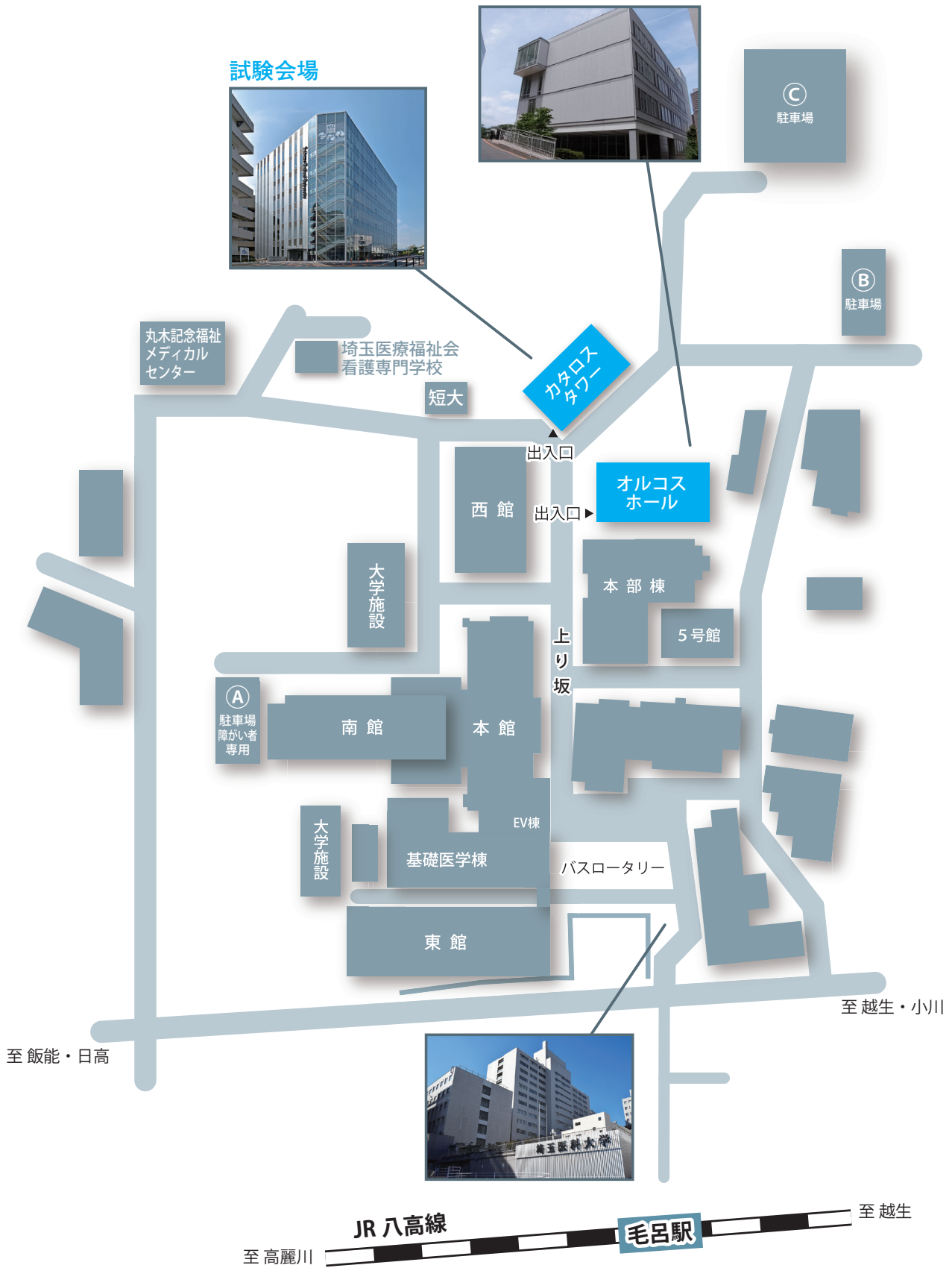

2 学納金

学納金

1. 入学金・授業料など

項 目	入学時	2年次以降
入 学 金	2,000,000 円	—
授 業 料	2,750,000 円	2,750,000 円
実験実習費	1,000,000 円	1,000,000 円
施設設備費	1,500,000 円	1,500,000 円
医学教育充実特別学納金	1,000,000 円	—
教育充実費	—	500,000 円
合 計	8,250,000 円	5,750,000 円

2. 諸経費

項 目	入学時	2年～5年次	6年次
学生会会費	20,000 円	20,000 円	20,000 円
同窓会初年度会費	50,000 円	—	—
毛呂山会会費	470,000 円	270,000 円	270,000 円
毛呂山会育英会会費	30,000 円	30,000 円	30,000 円
毛呂山後援会会費	—	—	400,000 円
合 計	570,000 円	320,000 円	720,000 円

※毛呂山会とは保護者会の名称です。

※毛呂山会育英会とは在学生の学資支援互助会の名称です。

※毛呂山後援会とは卒業生の保護者会の名称です。

3. その他

- ① 毛呂山会支部会費 5,000 円～40,000 円（年額）
- ② 入学後に任意の寄付金を募集します。
- ③ 入学手続き終了後、2023年3月31日（金）13時までに入学辞退を申し出た方に対しては、入学金以外の学納金を返還します。なお、申し出た方に対して入学辞退届を送付しますので、速やかに必要事項を記載し返送してください。
- ④ 2023年3月31日（金）13時を過ぎて入学を辞退した場合には納入済の学納金等（入学金を含む）は返還しません。

3 奨学金制度と特待生制度

1. 奨学金制度

1-1 埼玉県地域枠医学生奨学金

1. 目的と概要

埼玉県と埼玉医科大学が連携して、埼玉県の地域医療を担う医師を養成するために設ける貸与型奨学金制度です。卒業後、貸与期間の1.5倍の期間、埼玉県並びに本学が指定する埼玉県内の地域医療機関又は特定診療科に医師として勤務することにより、貸与した奨学金の返還が免除されます。

2. 募集人員

19名

3. 申請資格

高等学校又は中等教育学校の在校生若しくは卒業生で、次の条件を満たし、かつ学校長から推薦された者

- ① 2022年3月卒業又は2023年3月卒業見込みの者
- ② 全体の学習成績の状況が4.0以上で、数学・理科・外国語の学習成績の状況がそれぞれ4.0以上の者(本学医学部が指定する高等学校又は中等教育学校(指定校)の出身者については、全体の学習成績の状況が3.8以上で数学・理科・外国語の学習成績の状況がそれぞれ3.8以上の者)。ただし、2023年3月卒業見込みの者については、高等学校又は中等教育学校の最終学年1学期までの学習成績の状況を用いる。
- ③ 合格した場合に入学を確約できる者
- ④ 「埼玉県地域枠医学生奨学金」の貸与を受け、卒業後、埼玉県並びに本学が指定する埼玉県内の地域医療機関又は特定診療科に医師として勤務することが誓約できる者

4. 貸与額・貸与期間

- ① 貸与額 月20万円(総額1,440万円)
- ② 貸与期間 入学後6年間

5. 返還免除条件

埼玉県並びに本学が指定する埼玉県内の地域医療機関又は特定診療科に貸与期間の1.5倍の期間勤務した場合は返還が免除されます。

- ① 埼玉県が指定する地域医療機関 埼玉県ホームページをご確認ください。
- ② 特定診療科 埼玉県内の病院の産科、小児科、救命救急センター

6. 申請方法

医学部**学校推薦型選抜(埼玉県地域枠)**に出願し、**埼玉県地域枠医学生奨学金誓約書**を出願書類とともに、郵送してください。

7. 審査方法

適性検査、調査書、面接などを多面的・総合的に判断して決定します。

8. 貸与決定の通知方法

学校推薦型選抜(埼玉県地域枠)の合格通知とともに、奨学金の受給に必要な書類を郵送します。

9. その他

- ① 本奨学金の貸与決定と同時に第1種特別待遇奨学生として認定され、入学時550万円が免除されます。
- ② 埼玉医科大学医学部特別奨学金との重複受給はできません。

1-2 埼玉医科大学医学部特別奨学金

1. 目的と概要

学業優秀な者に対し経済的援助を行うことにより、本学の建学の理念に沿い、将来本学の一員として医学・医療の発展に貢献し活躍できる人材を育成するために設ける貸与型奨学金制度です。卒業後、貸与期間の1.5倍の期間、本学に勤務することにより貸与した奨学金の返還が免除されます。大学入学共通テスト利用選抜の出願時に申請を受付け、奨学金貸与者を決定します。

2. 募集人員

5名以内

3. 申請条件

下記の条件を満たす者

- ① 本学に入学を強く希望するもので、2023年度（令和5年度）大学入学共通テスト利用選抜に出願予定の者
- ② 卒業後、直ちに本学に勤務し、医学・医療の発展に貢献する意思を有する者
- ③ 高等学校又は中等教育学校等を2022年3月に卒業（修了）した者、若しくは2023年3月に卒業（修了）見込みの者

4. 貸与額・貸与期間

- ① 貸与額 入学時350万円、2年次以降 年300万円（総額1,850万円）
- ② 貸与期間 入学後6年間

5. 返還免除条件

医師免許取得後、本学に貸与期間の1.5倍の期間勤務した場合は返還が免除されます。

返還債務免除のための勤務期間が満たない場合は返還すべき額に年10%の利息を含めて一括返還していただきます。

6. 申請方法

医学部**大学入学共通テスト利用選抜**の出願時に**埼玉医科大学医学部特別奨学金申請書**を出願書類とともに郵送してください。

7. 審査方法

大学入学共通テストの成績、小論文、面接、調査書などを多面的・総合的に判断して貸与者を決定します。

8. 貸与決定の通知方法

大学入学共通テスト利用選抜の正規合格者に対して、合格通知とともに審査結果をお知らせします。なお、繰上合格者は本奨学金の対象外です。

9. その他

- ① 本奨学金の貸与決定と同時に第2種特別待遇奨学生として認定され、入学金200万円が免除されます。
- ② 本奨学金の申請の有無は、大学入学共通テスト利用選抜の可否に影響を与えるものではありません。
- ③ 埼玉県地域枠医学生奨学金との重複受給はできません。

Ⅶ 共通事項

1-3 研究医粹奨学金（研究医粹）

1. 目的と概要

将来の研究医と基礎医学を担う研究者を養成するために設ける貸与型奨学金制度です。貸与終了者が、埼玉医科大学医学部基礎医学部門において勤務した期間の合計が、貸与された月数と同数の期間に達した場合は返還が免除されます。

2. 募集人員

3名（医学部2年次修了者）

3. 貸与額・貸与期間

- ① 貸与額 月10万円（総額840万円）
- ② 貸与期間 医学部3年次または、4年次から7年間

4. 返還免除条件

埼玉医科大学医学部基礎医学部門において勤務した期間の合計が、貸与された月数と同数の期間に達した場合は返還が免除されます。

1-4 毛呂山会育英会奨学金

- ① 定員無し
- ② 家庭の事情などにより学費の支払いが困難となった医学部の学生を支援します。
- ③ 毛呂山会育英会より学費を無利息貸与します。
 1. 貸与する金額は個別に定めます。
 2. 初期臨床研修修了後に返還を開始していただきます。返還期間や年間返還金額などについては個別に定めます。

1-5 日本学生支援機構奨学金

- ① 第一種奨学金（無利子）、第二種奨学金（有利子）と給付型奨学金があります。
- ② 貸与金額などの詳細については日本学生支援機構のホームページ（<https://www.jasso.go.jp/shogakukin/index.html>）をご覧ください。

2. 特待生制度

2-1 第1種特別待遇奨学生（埼玉県地域卒医学生奨学金受給者）

- ① 初年度納付金から550万円（入学金、初年度実験実習費、初年度施設設備費、医学教育充実特別学納金）を免除します。
※学校推薦型選抜（埼玉県地域卒）で入学した者に限ります。

2-2 第2種特別待遇奨学生（埼玉医科大学医学部特別奨学金受給者）

- ① 入学金200万円を免除します。

2-3 第3種特別待遇奨学生（1～5年次の成績優秀者）

- ① 2～6年次の各学年10名
- ② 前年度の成績をもとに選抜します。
- ③ 授業料のうち100万円を免除します（1年間）。
- ④ 第1種特別待遇奨学生並びに第2種特別待遇奨学生も第3種特別待遇奨学生の資格審査対象となります。

個人情報の取り扱いについて

出願にあたって埼玉医科大学に提出いただいた氏名・生年月日・郵便番号・住所・電話番号ならびに入学試験成績等の個人情報は、出願処理、試験実施、合格発表、入学手続、学校行事などのご案内、科目ごとの得点分布や試験問題の識別指数の判定等の調査・研究を目的とした個人が識別できない統計的集計以外には一切使用いたしません。ただし、入学者については、入学後の学習指導の資料として入学試験成績を適宜活用いたします。

なお、当該業務を外部に委託する場合があります。その際は個人情報を適正に取り扱っていると認められる委託先を選定し、機密保持契約などを取り交わすとともに、適切な管理を実施いたします。



問合せ先

埼玉医科大学医学部入試課

〒350-0495 埼玉県入間郡毛呂山町毛呂本郷38

TEL 049 - 295 - 1000

月～金(祝日除く) (8:30～17:30)