

アクセス路線図

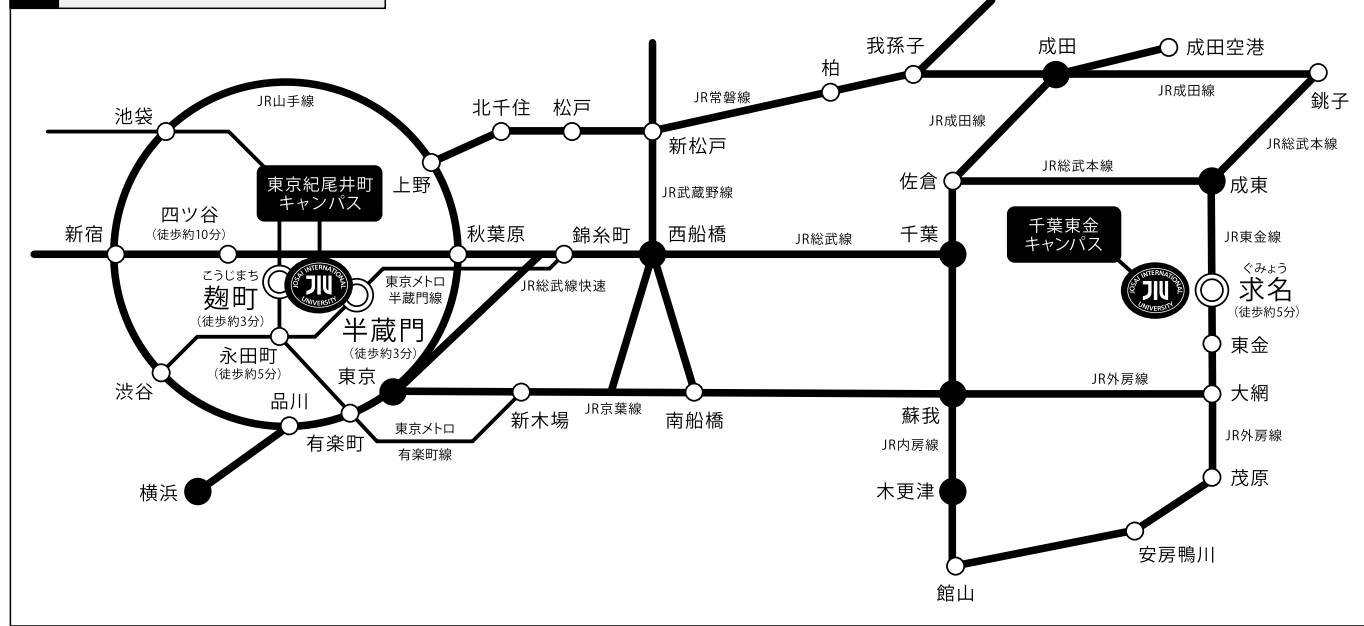

城西国際大学

2023年度 学生募集要項

- 国際人文学部 / 国際文化学科
国際交流学科
- 観光学部 / 観光学科
- 経営情報学部 / 総合経営学科
- メディア学部 / メディア情報学科
- 薬学部 / 医療薬学科
- 福祉総合学部 / 福祉総合学科
理学療法学科
- 看護学部 / 看護学科

キャンパス周辺情報

千葉東金キャンパス

- JR外房線 大網駅またはJR総武本線 成東駅乗り換え、JR東金線 求名(ぐみょう)駅下車徒歩5分
- 千葉東金有料道路「東金インターチェンジ」直進、車で20分

※本学シャトルバスは利用できません。

東京紀尾井町キャンパス

[1号棟]
● 東京メトロ有楽町線 麹町駅1番出口より徒歩3分
● 東京メトロ南北線 永田町駅9a番出口より徒歩5分
● 東京メトロ丸の内線・銀座線 赤坂見附駅D出口より徒歩8分
● JR中央線・総武線 四ツ谷駅より徒歩10分

[2号棟]
● 東京メトロ半蔵門線 半蔵門駅1・6番出口より徒歩5分
● 東京メトロ有楽町線 麹町駅1番出口より徒歩5分

[3号棟]
● 東京メトロ半蔵門線 半蔵門駅1・6番出口より徒歩5分
● 東京メトロ有楽町線 麹町駅1番出口より徒歩5分

入力・記入上の注意

- 1) はじめに一通り熟読してください。さらに必要なところを読み返して、入力違い、書き違い、思い違いのないように十分注意してください。
- 2) 出願書類で記入が必要なものは、**黒のボールペン**を使用してください(摩擦熱により消えるペンは使用不可)。※欄には記入しないでください。
- 3) 志願票は入学検定料納入後インターネット出願サイトから、表示されたPDFファイルをA4サイズの紙に印刷してください。印刷された志願票に「大学入学共通テスト成績請求票(私立大学・公私立短期大学用)」(大学入学共通テストを利用する場合)を貼付して、他の出願書類と一緒に定められた日までに送付してください。
- 4) 受験票は選考日の概ね3~4日前から、大学入学共通テスト利用の受験票は出願書類提出期間締切日の概ね5日後からインターネット出願サイトよりダウンロードが可能になります。受験票は必ず白紙のA4用紙にタテ方向で印刷(カラー、白黒どちらでも可)し、受験番号を確認してください。

※「個人情報保護法」の施行に伴い、本学では、学内における学生個人の情報に利用・管理方法の再確認をおこなうとともに、個人情報の管理に最善の注意を払って取り組んでいます。入学試験での提出書類の記載事項については、次のとおり利用します。

1. 入学試験に関する資料作成のため
2. 合格者及び入学決定者への諸連絡のため
3. 入学決定者については、入学後の新入生名簿及び学生名簿作成のため
4. 志願者の在籍校(出身校)に、教育上必要な場合に入試結果等の通知のため

なお、上記の業務について、その一部を業者に委託する場合があります。その場合、個人情報の預託にあたり、個人情報保護水準が十分な業者を選定します。

■入試に関する問い合わせ先

城西国際大学 入試課

〒283-8555 千葉県東金市求名(ぐみょう)1番地
TEL.0475-55-8855 FAX.0475-53-2194

城西国際大学の建学の精神、教育理念、ポリシー等

建学の精神

学問による人間形成

教育理念

国際社会で生きる人間としての人格形成

ビジョン

城西国際大学は、高い倫理観のもと、地域社会及び国際社会のニーズに対応した先端的教育の提供及び研究の推進をもって、地域にあっても日本全国はもちろん、世界で起きている現実を深い問題意識を持って理解し、他者と協働して活躍できる人材を育成する未来志向のグローバル大学になります。

ミッション

城西国際大学は、総合大学としての教育研究環境を活かして、多様な時代に即した知的で刺激的な学びを提供し、文化を継承・創造し多様性を理解して地域や世界で活躍できる人材、また、それぞれの専門能力を持って関連領域と連携できる職業人を育成します。

教育目標

学校法人城西大学は、創立者水田三喜男による「学問による人間形成」を建学の精神として1965(昭和40)年に発足しました。城西国際大学は、その建学の精神を継承しつつ、「国際社会で生きる人間としての人格形成」を独自の教育理念として掲げ、未来志向の人材育成を社会的使命としています。

本学学則第1条に「広い分野の知識と深い専門の学術を教授研究し、知的、道徳的能力の涵養をはかり、もって国家社会に貢献し得る人材を養成するとともに、人類文化の発展に寄与することを目的とする」ことを掲げ、具体的に次の6項目を教育目標としています。

- 総合大学としての教育研究環境のもと、多様な文化・価値に対応し得る思考力及び判断力を修得する学びを創出する。
- 先端性を持った経営情報学、人文学、メディア学、観光学及び環境社会学の教育・研究に努め、文化を継承・創造し多様性を理解して地域や世界で活躍できる人材を育成する。
- 先端性を持った社会福祉学、理学療法学、薬学及び看護学の教育・研究に努め、それぞれの専門能力をもって関連領域と連携できる職業人を育成する。
- 地域社会および国際社会で活躍する社会人として必要とされる人間力と教養、実務能力などの修得や帰属意識の形成を図る。
- 本学が立地する地域社会と緊密な関係を保ち、産学民官の協働による地域の活性化及び文化の振興に貢献する「地域密着型」の総合大学、そして未来志向の大学を目指す。
- 同一学校法人が設置する城西大学と相互啓発・協働を推し進め、相携えて発展することで、社会における学校法人城西大学の責務を果たす。

入学者受け入れの方針(アドミッション・ポリシー)

1. 城西国際大学が求める人物像

城西国際大学の建学の精神と教育方針に共感し、以下のいずれかに当てはまる人を求めます。そのために、多様な選抜方法を実施します。

- 国際社会・地域社会・産業界等に貢献したい人
- 社会が求める教養と専門的な知識・技能を修得したい人
- 多様な文化・価値が共生する社会において、他者と積極的にコミュニケーションを取りたい人

2. 入学者選抜の基本方針

アドミッション・ポリシーを具現化するために、以下の入学試験を実施します。

《総合型選抜》

当該学部学科の教育目的に共感を示し、その資質と能力を本学で発揮することに意欲的な人を対象とします。

《学校推薦型選抜(指定校、公募制)》

本学が求める基準を満たし、かつ学校長などが推薦する人を対象とします。

《一般選抜》

当該学部学科の教育目的に対し共感を示し、その資質と能力を有する人を対象とします。

《大学入学共通テスト利用入学試験》

大学入学共通テストを受験し、本学を志望する人を対象とします。

はじめに

この学生募集要項には出願手続きから入学手続き完了までのすべてを記載しています。入力・記入に際しては間違いのないように十分注意してください。受験上の注意事項や選考会場案内図なども記載していますので、選考当日はこの「学生募集要項」を持参してください。

また、出願前にアドミッション・ポリシーを必ず読んでください。

受験上の注意事項

1. 選考当日は、受験票記載の指定された選考会場以外での受験はできません。
2. 選考当日は、指定された時刻までに指定の試験室に入室してください。
3. 選考会場の試験室等は、選考会場の入り口に掲示するなどしてお知らせします。時間に余裕をもって行動してください。
4. 選考会場の入り口で受験票の提示を求める場合があります。
5. 受験票は、机面上に表示している受験番号票に並べて置き、筆記用具以外はカバン等にしまってください。
6. 受験票を忘れた場合は、選考当日に「仮受験票」の交付を受けてください。仮受験票の交付場所は、選考会場にて掲示等で指示します。
7. 受験票、筆記用具（HBまたはHBより濃い鉛筆・プラスチック消しゴム）を必ず持参してください。
8. 選考会場での上履きは不要です。
9. 試験室に入室する際は、携帯電話、スマートフォン、ウェアラブル端末等の電子機器類の電源を切り、カバン等にしまってから入室してください。身につけていたり、手元にあった場合も不正行為となる場合があります。
10. 試験中は、監督者の指示に従ってください。
11. 選考会場までは公共交通機関を利用してください（本学シャトルバスは利用できません）。

新型コロナウイルス等の感染症の対応について

1. 発熱・咳等の症状がある受験者はあらかじめ医療機関で受診をしてください。
2. 新型コロナウイルス等の感染症に罹患し、選考当日までに医師が治癒したと診断していない受験者や選考日直前に保健所等から濃厚接触者に該当するとされた受験者は受験できません。
3. 発熱・咳等の症状のある受験者は、選考当日の検温で、37.5度以上の熱がある場合は、受験できません。
4. 選考会場及び選考会場までの移動には、発熱・咳等の症状の有無にかかわらず、昼食時以外は各自で用意したマスクを常に着用してください。
5. 試験室への入退出を行うごとに、速乾性アルコール製剤による手指消毒をお願いいたします。
6. 選考会場は、試験室の換気のため窓の開放等を行う時間帯があるので、暑さ寒さを調整できるような服装を持参してください。
7. 選考当日は、食堂等の営業は行いません。昼食が必要な場合は持参してください。その際、昼食は自席で取ってください。
8. 試験終了後、試験室ごと又は試験室内の列ごと等に退出の順番を指示することがあります。
9. 感染拡大防止のため、原則、受験者以外は大学構内に立ち入りできません。受験上の配慮が必要な場合は、出願締切日までにあらかじめ入試課に相談してください。
10. 他の疾患の罹患等のリスクを減らすため、インフルエンザワクチンその他の予防接種を受けておくことを心がけてください。
11. 日頃から、手洗い・手指消毒、咳エチケットの徹底、身体的距離の確保、「三つの密」の回避などを行うとともに、バランスのとれた食事、適度な運動、休養、睡眠等、体調管理に心がけてください。
12. 新型コロナウイルス接触確認アプリ(COCoA)をダウンロードし、活用してください。
13. 新型コロナウイルスの感染により受験できない場合は、選考日までに入試課に相談してください。
14. 新型コロナウイルス等の感染状況によっては、本要項に記載されている選考方法とは異なる方法で選考することがあります。その際は本学ホームページにてお知らせします。

●一般選抜実施にあたっては、必要と認める範囲で「入試過去問題活用宣言」に参加している大学の入試過去問題を一部改変もしくはそのまま使用して出題することがあります。必ず使用するとは限りません。「入試過去問題活用宣言」についての詳細は、次のURLにて確認してください。
<https://www.nyushikakomon.jp>

INDEX

●城西国際大学の建学の精神、教育理念、ポリシー等	2	●福祉総合学部(福祉総合学科)	82
●はじめに・受験上の注意事項	4	入試方式と募集人員	82
●新型コロナウイルス等の感染症の対応について	5	総合型選抜	84
●INDEX	6	学校推薦型選抜(公募制推薦入学)	88
●入学検定料・インターネット出願手続	7	一般選抜(Wエントリー選抜)	90
		一般選抜(大学入学共通テスト利用)	92
●国際人文学部(国際文化学科・国際交流学科)	12	●福祉総合学部(理学療法学科)	94
入試方式と募集人員	13	入試方式と募集人員	94
総合型選抜	14	総合型選抜	96
学校推薦型選抜(公募制推薦入学)	18	学校推薦型選抜(公募制推薦入学)	100
一般選抜(Wエントリー選抜)	20	一般選抜(Wエントリー選抜)	102
一般選抜(大学入学共通テスト利用)	22	一般選抜(大学入学共通テスト利用)	104
●観光学部(観光学科)	24	●看護学部(看護学科)	106
入試方式と募集人員	24	入試方式と募集人員	106
総合型選抜	26	総合型選抜	108
学校推薦型選抜(公募制推薦入学)	30	学校推薦型選抜(公募制推薦入学)	110
一般選抜(Wエントリー選抜)	32	一般選抜(高得点2科目選抜)	112
一般選抜(大学入学共通テスト利用)	34	一般選抜(大学入学共通テスト利用)	114
●経営情報学部(総合経営学科)	36	●合否発表・入学手続・入学許可書・学費振替制度	116
入試方式と募集人員	36	●学費等納付金	118
総合型選抜	38	●入学前課題・教育ローン	121
学校推薦型選抜(公募制推薦入学)	48	●寄付金の募集・入学辞退・一般入学試験に係る成績開示請求	122
一般選抜(Wエントリー選抜)	50	●選考会場	124
一般選抜(大学入学共通テスト利用)	52	●宿泊案内	126
●メディア学部(メディア情報学科)	54		
入試方式と募集人員	54		
総合型選抜	56		
学校推薦型選抜(公募制推薦入学)	60		
一般選抜(Wエントリー選抜)	66		
一般選抜(大学入学共通テスト利用)	68		
●薬学部(医療薬学科)	70		
入試方式と募集人員	70		
総合型選抜	72		
学校推薦型選抜(公募制推薦入学)	74		
一般選抜(高得点2科目選抜)	76		
一般選抜(大学入学共通テスト利用(A方式))	78		
一般選抜(大学入学共通テスト利用(B方式))	80		

インターネット出願

この募集要項に記載されている入試についてはすべてインターネット出願です
<https://www.jiu.ac.jp/admissions/detail/id=3949>
 にアクセスしてください。

(注) 出願志願票の印刷は、以下のStep2の入学検定料の払込み終了後に可能となります。

入学検定料 35,000円 大学入学共通テスト利用 15,000円

インターネット出願の全体の流れ

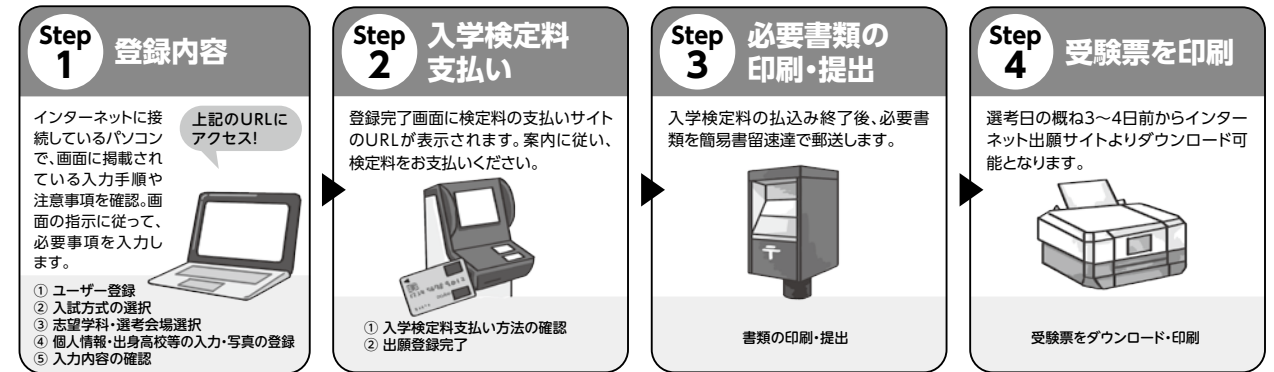

Step 1-1 ユーザー登録

- ◎はじめて出願する方は「ユーザー登録」を行ってください。
- ◎すでにユーザー登録が済んでいる方は「マイページログイン」をクリックしてください。

Step 1-2 入試方式の選択

- ◎該当する受験方法を選択
- 該当する入試方式を確認の上、選択してください。

Step 1-3 志望学科・選考会場選択

- ◎志望学科選択
 - ※「第2志望学科」を選択した場合でも、1回分のみの入学検定料で出願可能です。
 - ※「第2志望学科」について「医療薬学科、福祉総合学部「子ども福祉コース」、理学療法学科、看護学科は「第2志望学科」として選択することはできません。
 - ※経営情報学部グローバル経営情報コース(東京紀尾井町キャンパス)を第2志望とする場合、総合型選抜および学校推薦型選抜については、他学部からの第2志望は認めない。ただし、グローバル経営情報コース(東京紀尾井町キャンパス)と総合経営コース(千葉東金キャンパス)間のみ第2志望として選択できる。一般選抜については他学部・学科から第2志望として選択できる。(2コース共通)
 - ※メディア情報学科以外を「第1志望学科」とする場合、メディア情報学科のいずれのコースも「第2志望学科」として選択することはできません。
 - ※「第2志望学科」の選択が無い場合、選考結果(出願書類、面接や筆記試験内容など)を加味し、本学が指定する隣接領域例内の学科間や、他の学科で「振替合格」とする場合があります。
 - (隣接領域例)
 - ①国際文化学科、国際交流学科、観光学科
 - ②総合経営学科、観光学科
 - ③メディア情報学科、観光学科
 - ④メディア情報学科、総合経営学科
 - ⑤理学療法学科、福祉総合学部
 - ⑥看護学科、福祉総合学部
- ◎選考会場選択
 - 大学入学共通テスト利用を選択した場合、大学入学共通テスト成績請求票番号が必要になります。
 - 大学入学共通テスト会場コード・受験番号を記入してください。

Step 1-4

出身学校・個人情報等の入力

◎以下の必須項目を漏れなく入力

- 出身高校の選択
- 基本情報 氏名(カナ・漢字)・生年月日・性別など
- 住所・連絡先 郵便番号・都道府県・市郡区・町番地・電話番号・メールアドレス
- 英語外部検定試験種別
- 出身高校(課程・学科)・卒業(見込)・合格年月

写真の登録



Step 1-5

出願登録情報の確認 入学検定料支払い窓口の選択

◎以下の項目を確認

- 写真
- 入試方式
- 出願情報(入試日程・学科内容・選考会場など)
- 基本情報 氏名(カナ・漢字)・生年月日・性別
- 住所・連絡先
- 英語外部検定試験種別(J特待生対象者のみ)
- 出身高校など
- 入学検定料総合計

一般選抜と大学入学共通テスト利用に限り同一期間の入試において複数の学科に出願すると入学検定料が減額されます。

複数出願減額制(セット割)の併願例

一般選抜1学科35,000円+大学入学共通テスト利用1学科15,000円-3,000円減額=合計47,000円 -50,000円
 一般選抜1学科35,000円+一般選抜1学科35,000円-4,000円減額=合計66,000円 -70,000円
 大学入学共通テスト利用1学科15,000円+大学入学共通テスト利用1学科15,000円-2,000円減額=合計28,000円 -30,000円

入学検定料支払い方法のご案内

Step 2

検定料の支払い方法を選択し、 支払い情報を確認

コンビニ・ATMでの支払いを選択した際は、支払い情報を取得

※支払い情報は、支払いをする際に必要な情報ですので、必ずメモを取るか印刷してください。

選択した支払い方法で入学検定料を支払う

【クレジットカードで支払う場合】

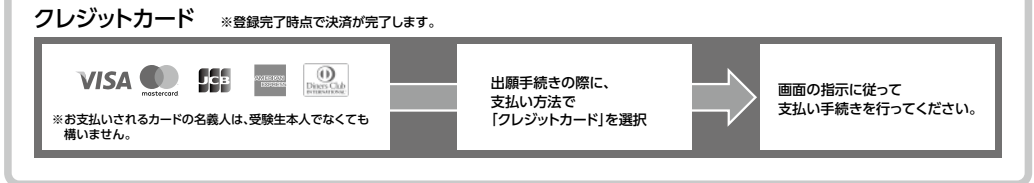

【コンビニエンスストアで支払う場合】

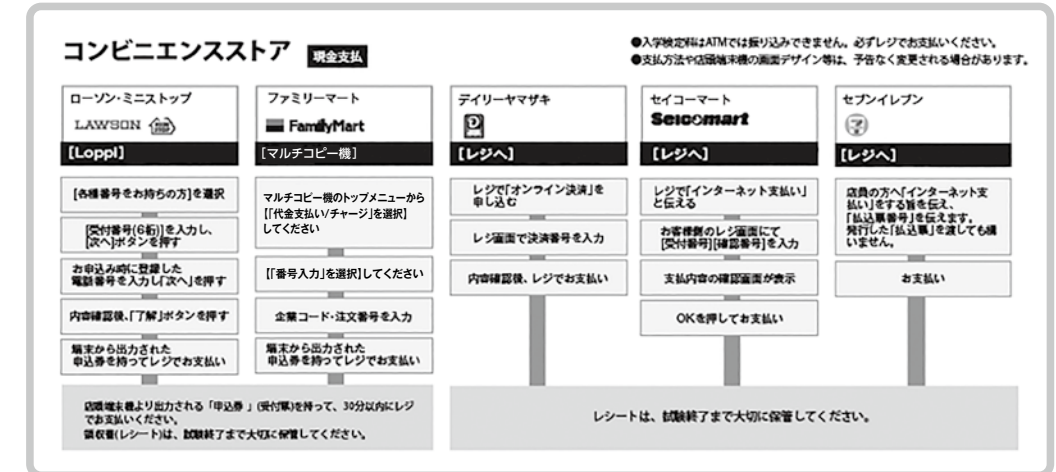

【ATMで支払う場合】

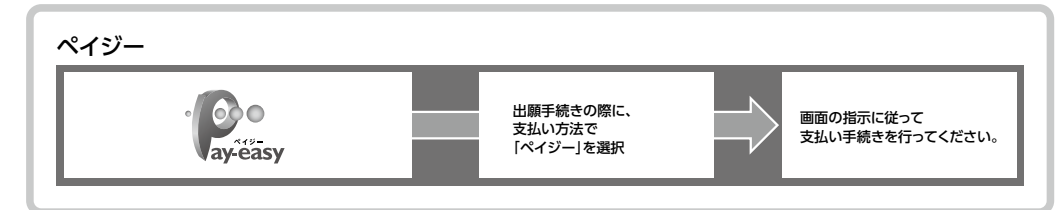

※「支払う際に必要な番号」は、登録完了後の「入学検定料払込方法」及び「払込票メール」に記載されています。
 ※受け取った領収書(レシート)は、本学に提出する必要はありません。試験完了まで大切に保管してください。

※入学検定料の支払い後は出願内容の変更は一切できませんので、ご注意ください。
 ※入金確認に2時間程度かかる場合がありますので、余裕をもってお支払いください。
 ※詳しくはインターネット出願サイトの「支払い方法」をご確認ください。

手数料について

※検定料のほかに手数料が必要で、詳しくはインターネット出願サイトの「支払い方法」をご確認ください。
 ※複数回出願登録する場合、手数料がそれぞれ必要となります。

入学検定料支払いに関するお問い合わせ先

城西国際大学 入試課 【受付時間】(月～金・祝日を除く) 8:30～17:15
 TEL. 0475-55-8855 ※上記の受付時間以外は電話受付をしておりません。

Step
3

書類の印刷・郵送

- ◎入学検定料の払込み終了後、必要書類を印刷
- ◎志願票・宛名ラベルを印刷(カラー・白黒印刷どちらでも可)
- ◎登録確認票(印刷し本人控えとして保管)
- ◎市販の角型2号封筒(A4が折らずに入るサイズ)に宛名ラベルを貼り、志願票と必要書類を同封し簡易書留で郵送

Step
4

受験票をダウンロード・印刷

- ◎受験票は選考日の概ね3~4日前から、大学入学共通テスト利用の受験票は出願書類提出期間締切日の概ね5日後からインターネット出願サイトよりダウンロードが可能となります。
- ◎A4サイズの白紙の用紙に受験票をタテ方向で印刷(カラー、白黒どちらでも可)し、大学共通テスト利用以外は、選考日に必ず持参してください。

インターネット出願に関するQ&A

よくある質問は下記をご参照ください。

<https://www.jiu.ac.jp/admissions/detail/id=3949>

出願前の準備や確認

Q インターネットを利用しないと出願ができないか?

A はい、すべての入試でインターネット出願のみ実施しています。ご自宅でインターネットが使用できない場合は、高等学校の先生などにご相談ください。

Q 海外からインターネット出願は可能か?

A 出願の受付は日本国内のみとなっているため、海外からの出願は受け付けておりません。

Q PDFが表示されない、または表示が遅い。

A アドビシステムズ株式会社のページを立ち上げ(スマートフォンの場合は、アプリのダウンロードページが立ち上がります。)[インストール]または[入手]ボタンをクリックし、最新版をダウンロード(無償)して設定してください。また、すでにAdobe Acrobat Reader DCをお持ちの方につきましても、最新版をご利用されることを推奨します。

出願登録に関すること

Q スマートフォンでも出願登録できるか?

A はい、可能です。ただし、志願票などの必要書類の印刷が必要ですので、PDFファイルを印刷できる環境(学校、コンビニエンスストアなど)で書類を印刷してください。

Q 氏名の漢字が登録の際にエラーになってしまう場合はどうすればいいか?

A 氏名や住所などの個人情報を入力する際に、漢字が登録エラーになる場合は代替の文字を入力してください。また、代替文字を使用した場合には、印刷した入学試験志願票の該当箇所を必ず赤字で正しい文字に楷書で訂正してください。

Q 出願登録が完了した後はどうすればいいか?

A 出願登録をしただけでは出願したことになりません。入学検定料をお支払いいただき、必要書類(志願票、調査書など)を「出願書類提出期間」内に送付してください。

Q ログインIDがわからない場合はどうすればいいか?

A マイページログインの「ログインIDを忘れた方」をクリックして、お問い合わせください。

Q 出願登録をキャンセルしたいが、どうすればいいか?

A 特にご連絡などは必要ありません。入学検定料のお支払いがなければ、出願が無効になります。

入学検定料に関すること

Q 入学検定料の支払いはいつすればいいか?

A 登録後、できるだけ速やかにお支払いください。登録が完了しても、入学検定料を期限までにお支払いがなかった場合は出願ができません。

Q 入学検定料を入金したのに入金確認の通知メールが到着しない。入学検定料が入金されているか確認したい。

A マイページより、登録(入金)内容を確認してください。

提出書類に関すること

Q 志願票は、カラー・白黒印刷どちらか?

A カラー・白黒印刷どちらでも可です。

Q 印刷が必要な書類は、いつ印刷が可能になるか?

A 入学検定料をお支払い後に、志願票や宛名ラベルなどの印刷が可能になります。

Q 併願や複数回出願する場合、調査書の提出は毎回必要か?

A 志願票1枚につき1通の調査書が必要です。併願の場合や複数回出願する場合は、その分の通数の調査書が必要となります。

国際人文学部

国際文化学科・国際交流学科

各入試方式の日程、
選考方法などの実施内容は… [本ページ以降に記載](#)

国際人文学部 国際文化学科

■ 国際人文学部の教育研究上の目的

国際人文学部は、語学力と国際的な教養、社会人に必要な知識とスキルを十分に身につけ、国際社会で活躍できる人材を育成する

■ 国際文化学科の教育研究上の目的

国際文化学科は、国際的な視野を持って語学力と異文化理解力に優れ、柔軟な発想と行動力を備えた人材を育成する

■ 国際文化学科が求める人物像(アドミッション・ポリシー)

国際文化学科では、本学科の教育方針に共感し、以下のいずれかに当てはまる人を求めます。

1. 自身の思考や意見をわかりやすくまとめ、伝えることを目指す人
2. 必要な情報を適切な方法で収集・選別し、活用することを目指す人
3. 日本及び世界の文化、社会、政治、経済に強い関心がある人
4. 多様な文化背景を持つ人々との関わりから日本及び世界の文化・生活・社会などを学ぶ意欲がある人
5. 様々な言語に興味があり、ICT(情報通信技術)で世界の人々とつながりたいと思っている人
6. 学習意欲を持ち、論理的な思考力、問題解決能力を身につけることに熱意がある人

■ 国際文化学科が求める高校での学習

本学入学後の専門教育に必要な基礎学力を身につけるだけでなく、総合的な学習の時間やボランティアなどを含む課外活動を通じて、国際社会の問題に目を向け、世界の国々で起きていることに関心をもち、そうしたことに対して自分の意見がはっきりと言える、個性豊かな人間性を養ってください。高等学校の課程では、論理的な読解力、思考力、コミュニケーション力を培う国語や英語、特定の分野や問題に関心をもつための社会(地歴や公民)の教科を履修することが望まれます。語学の資格を取得することも望ましいでしょう。

国際人文学部 国際交流学科

■ 国際人文学部の教育研究上の目的

国際人文学部は、語学力と国際的な教養、社会人に必要な知識とスキルを十分に身につけ、国際社会で活躍できる人材を育成する

■ 国際交流学科の教育研究上の目的

国際交流学科は、実践的な語学力と国際交流のための知識とコミュニケーション能力を身につけた人材を育成する

■ 国際交流学科が求める人物像(アドミッション・ポリシー)

国際交流学科では、本学科の教育方針に共感し、以下のいずれかに当てはまる人を求めます。

1. 自身の思考や意見をわかりやすくまとめ、伝えることを目指す人
2. 必要な情報を適切な方法で収集・選別し、活用することを目指す人
3. 英語で基礎的なコミュニケーションを行うことを目指す人
4. 英語に興味を持ち、英語力を高めたいという意欲を持っている人
5. 積極的に周囲の人とコミュニケーションを取り、その能力を高めたい人
6. 留学・研修などの海外協定校とのプログラムに積極的に参加したいと考えている人
7. 将来、国内・国外を問わず、国際的な場で活躍を目指す人

■ 国際交流学科が求める高校での学習

本学入学後の専門教育に必要な基礎学力だけでなく、国際社会や企業社会の問題に興味や関心を持つ力、個性豊かな人間性を、総合的な学習の時間やボランティアなどを含む課外活動を通じて身につけてください。高等学校の課程では、論理的な読解力、思考力、コミュニケーション力を培う国語や英語、特定の分野や問題に関心を持つための社会(地歴や公民)の教科を履修することが望まれます。語学の資格を取得することも望ましいでしょう。

■ 入試方式と募集人員 (国際人文学部 国際文化学科:入学定員80名/国際交流学科:入学定員120名)

学 部	学 科	入試方式	募集人員
国際人文学部	国際文化学科	総合型選抜(第1期)	20名 (スポーツ総合型選抜を含む)
		総合型選抜(第2期)	
		総合型選抜(第3期)	
		総合型選抜(第4期)	
		総合型選抜(第5期)	
		学校推薦型選抜(公募制推薦)(第1期)	5名
		学校推薦型選抜(公募制推薦)(第2期)	
		一般選抜(Wエントリー選抜)A日程	15名
		一般選抜(Wエントリー選抜)B日程	
		一般選抜(Wエントリー選抜)C日程	
	一般選抜(大学入学共通テスト利用 第1期)	8名	
	一般選抜(大学入学共通テスト利用 第2期)		
	一般選抜(大学入学共通テスト利用 第3期)		
	国際交流学科	総合型選抜(第1期)	25名 (スポーツ総合型選抜を含む)
		総合型選抜(第2期)	
		総合型選抜(第3期)	
		総合型選抜(第4期)	
		総合型選抜(第5期)	
学校推薦型選抜(公募制推薦)(第1期)		12名	
学校推薦型選抜(公募制推薦)(第2期)			
一般選抜(Wエントリー選抜)A日程		25名	
一般選抜(Wエントリー選抜)B日程			
一般選抜(Wエントリー選抜)C日程			
一般選抜(大学入学共通テスト利用 第1期)	13名		
一般選抜(大学入学共通テスト利用 第2期)			
一般選抜(大学入学共通テスト利用 第3期)			

■ 学校推薦型選抜(指定校推薦)

学 部	学 科	募集人員
国際人文学部	国際文化学科	25名
	国際交流学科	35名

※推薦基準ならびに日程、選考方法などの実施内容は、指定校に直接通知します。

■ スポーツ総合型選抜

学 部	学 科	入試方式	募集人員
国際人文学部	国際文化学科	スポーツ総合型選抜(第1期)	20名 (総合型選抜を含む)
		スポーツ総合型選抜(第2期)	
		スポーツ総合型選抜(第3期)	
	国際交流学科	スポーツ総合型選抜(第1期)	25名 (総合型選抜を含む)
		スポーツ総合型選抜(第2期)	
		スポーツ総合型選抜(第3期)	

※スポーツ総合型選抜の日程、選考方法などの実施内容は、別冊の入試要項を参照してください。

■ 外国人留学生

学 部	学 科	募集人員
国際人文学部	国際文化学科	5名
	国際交流学科	5名

■ 2023年9月入学試験

学 部	学 科	募集人員
国際人文学部	国際文化学科	2名
	国際交流学科	5名

※2023年9月入学試験の日程、選考方法などの実施内容は、2023年4月以降に別冊の入試要項で案内します。

総合型選抜 (併願可)

「インターネット出願」は 城西国際大学サイト <https://www.jiu.ac.jp/> からアクセスして、インターネット出願のボタンをクリックしてください。

募集学部・学科および人員

※ **p.13** の入試方式と募集人員を参照してください。

出願資格

1. 高等学校または中等教育学校を卒業した者および2023年3月卒業見込みの者
2. 通常の課程による12年の学校教育を修了した者および2023年3月修了見込みの者
3. 学校教育法施行規則第150条の規定により、高等学校を卒業した者と同等以上の学力があると認められる者、または2023年3月31日までにこれに該当する見込みの者で、以下の(1)~(7)のいずれかに該当する者
 - (1) 外国において学校教育における12年の課程を修了した者またはこれに準ずる者で文部科学大臣の指定したもの
 - (2) 文部科学大臣が高等学校の課程と同等の課程を有するものとして認定した在外教育施設の当該課程を修了した者または2023年3月31日までに修了見込みの者
 - (3) 専修学校の高等課程(修業年限が3年以上であること、その他の文部科学大臣が定める基準を満たすものに限る)で文部科学大臣が別に指定するものを文部科学大臣が定める日以後に修了した者または2023年3月31日までに修了見込みの者
 - (4) 文部科学大臣の指定した者
 - (5) 高等学校卒業程度認定試験規則による高等学校卒業程度認定試験に合格した者(旧規定による大学入学資格検定に合格した者を含む)または2023年3月31日までに合格見込みの者
 - (5)の2 学校教育法第90条第2項の規定により大学に入学した者であって、高等学校卒業程度認定審査規則(令和4年文部科学省令第18号)による高等学校卒業程度認定審査に合格した者
 - (6) 学校教育法第90条第2項の規定により大学に入学した者であって、当該者をその後に入学者とする大学において、大学における教育を受けるにふさわしい学力があると認められた者
 - (7) 本学において、個別の入学(出願)資格審査により、高等学校を卒業した者と同等以上の学力があると認められた者で、2023年3月31日までに18歳に達する者

※注 出願資格(6)、(7)により、出願を希望する場合は、出願前に審査が必要のため、出願を希望する入学試験の出願締切日の概ね1ヶ月前までに入試課まで相談してください。

上記のいずれかに該当し、なおかつ以下の①~④のいずれかを満たす者

- ① 「異文化」や「語学」に強い関心をもっている人
- ② 「資格取得」に意欲をもっている人
- ③ 大学在学中に達成したい目標をもっている人
- ④ 希望している将来の進路を本学で目指したい人

※身体に障がいや精神的に支障がある方や、受験あるいは修学上特別な配慮を必要とする方は、入試および入学後の学習内容・学習方法、実地研修などに関わりがあるので、入学検定料を払い込む前に入試課に問い合わせてください。入学後の申告は、特別な配慮が出来ない場合があるので注意してください。

※他大学等との併願を認めます。

日程

	インターネット出願登録期間	出願書類提出期間	選考日	合格通知発送日	入学手続締切日
第1期	2022年9月1日(木)~9月7日(水) 正午	2022年9月1日(木)~9月8日(木)	9月17日(土)	※1次発表 9月30日(金) 正式発表 11月1日(火)	11月10日(木)
第2期	2022年10月3日(月)~10月12日(水) 正午	2022年10月3日(月)~10月13日(木)	10月22日(土)	11月1日(火)	11月10日(木)
第3期	2022年11月1日(火)~11月9日(水) 正午	2022年11月1日(火)~11月10日(木)	11月19日(土)	12月1日(木)	12月9日(金)
第4期	2023年1月10日(火)~1月19日(木) 正午	2023年1月10日(火)~1月20日(金)	1月31日(火)	2月10日(金)	2月20日(月)
第5期	2023年2月20日(月)~3月1日(水) 正午	2023年2月20日(月)~3月2日(木)	3月10日(金)	3月17日(金)	3月23日(木)

※出願書類の郵送受付は、出願書類提出期間締切日必着です。出願書類は簡易書留速達で郵送してください。

※インターネット出願は、出願登録期間の締切日当日正午までにWEB上で入力・送信し、検定料の振込を完了してください。

なお、振込が完了しないと志願票が印刷できないため、「出願書類提出期間」の締切日にご注意ください。

※窓口受付は、9時から16時までに千葉東金キャンパスに限り、入試課に出願書類すべてを持参した場合に受け付けます。

※受験票は選考日の概ね3~4日前からインターネット申し込み確認画面からダウンロードが可能となります。受験票は必ず白紙のA4用紙タテ方向で印刷(カラー、白黒どちらでも可)し、選考日に必ず持参してください。

※第1期の1次発表は9月30日(金)17時より受験可否発表WEBシステムにて配信。1次通過者には10月3日(月)出願時の登録メールアドレスへWeb上で実施する課題をお知らせします。Web課題の締め切りは10月20日(木)です。正式発表として1次通過者へ11月1日(火)に合格通知等を発送します。

※合格者は、入学手続締切日までに入学手続の書類を提出し、**p.118**の表の「入学手続締切日まで」の「納付額」を振り込んでください。

選考会場

千葉東金キャンパス

〒283-8555

千葉県東金市求名(ぐみょう)1番地

※詳細は、**p.124** を参照してください。

※選考日当日の緊急時の連絡先は、全て城西国際大学入試課(TEL.0475-55-8855)になります。

出願書類

(1)志願票 インターネットに接続されているパソコンで、画面に掲載されている入力手順や注意事項を出願手順の指示に従って、必要事項を入力し、入学検定料納入後、表示されたPDFファイルをA4サイズの紙に印刷してください。**p.7参照**

(2)自己推薦書 本学HPよりダウンロードし、志願者が必ず自筆で、できるだけ詳細に記入してください。

(3)調査書

- ① 出身高等学校の調査書
- ② 大学入学資格検定合格者、または高等学校卒業程度認定試験合格者は、合格成績証明書を出願してください[免除科目がある場合は、その科目の成績証明書も提出してください]。合格見込みの者は、合格見込成績証明書を出願してください。
- ③ 上記以外の場合は、出願資格に該当する修了証明書と最終の成績証明書を提出してください。
- ④ 卒業後5年以上経過したため、高等学校で調査書の取得が困難な場合は、卒業証明書を提出してください。

(4)総合型選抜の主旨に合致する書類等

提出した書類は返却しません。大切なものや大きなものは、複写や写真等で代替してください(資格の取得証明や課外活動の成果など提出できる書類がある場合に限り提出してください。必ず提出しなければならない書類ではありません)。

(5)外国籍の場合 住民票(在留資格、在留期間等が記入されているもの)を提出してください[志願票の氏名は、日本名も使用できます]。

※必要に応じて上記出願書類以外の書類の提出を求める場合があります。

※出願書類は、選考ごとにそれぞれ1通必要となります。

※調査書等の書類は、出願前3ヶ月以内に発行されたものを提出してください。

※各種証明書は、日本語または英語で記載されたものとします。日本語、英語以外で記載された書類には日本語の翻訳文を添付してください。

入学検定料および出願手続

※詳細は **p.7** を参照してください。

選考方法

(1)書類審査

(2)「課題」への取り組み

「課題」については **p.16/p.17** に記載しています。

選考当日、「課題」の中から1つを選び、取り組んでいただきます(資料等の持ち込み不可)。(60分)

(3)面接

※(1)~(3)の選考方法により、総合的に判定します。

時間割

※選考当日は、必ず10時20分までに指定された選考会場に入室してください。

時間	10:40~11:40		13:00~
項目	「課題」への取り組み	昼休み	面接

※合否発表、入学手続、入学許可書については **p.116/p.117** を参照してください。

※入学許可書は、「学費等納付金」の納付と「入学手続書類」の郵送を入学手続締切日までに完了した者に発行します。なお、手続きが完了しない場合には入学を許可しません。

総合型選抜課題

以下の課題の中から1つを選び、選考当日に800字以上1200字以内でまとめてください。(資料等の持ち込み不可)(60分)

課題1. SDGs(Sustainable Development Goals)とは、持続可能でより良い世界を目指す国際目標のことで、世界中の国や機関、グループ、人が17の目標達成に向けてさまざまな取り組みを行っています。あなた自身が生活の中で貢献できる目標があれば、何をどのように行えるか、具体的に説明してください。または、将来仕事などで取り組みたい目標があれば、どのように関わりたいか、具体的に説明してください。

〈SDGs の17目標〉

- | | |
|------------------------|-----------------------|
| 1. 貧困をなくそう | 10. 人や国の不平等をなくそう |
| 2. 飢餓をゼロに | 11. 住み続けられるまちづくりを |
| 3. すべての人に健康と福祉を | 12. つくる責任つかう責任 |
| 4. 質の高い教育をみんなに | 13. 気候変動に具体的な対策を |
| 5. ジェンダー平等を実現しよう | 14. 海の豊かさを守ろう |
| 6. 安全な水とトイレを世界中に | 15. 陸の豊かさを守ろう |
| 7. エネルギーをみんなに そしてクリーンに | 16. 平和と公正をすべての人に |
| 8. 働きがいも経済成長も | 17. パートナーシップで目標を達成しよう |
| 9. 産業と技術革新の基盤をつくろう | |

課題2. 次の選択肢のなかから、あなた自身が魅力を感じる文化圏を一つ選び、具体的な例を挙げて、なぜその文化圏に魅力を感じるのかを論じてください。

〈文化圏の選択肢〉

- | | |
|----------------------|-------------------|
| ① アメリカ合衆国、カナダの北米文化圏 | ④ 東南アジア文化圏 |
| ② メキシコ、ブラジルなどの中南米文化圏 | ⑤ 中国、韓国などの東アジア文化圏 |
| ③ ヨーロッパ文化圏 | ⑥ イスラーム文化圏 |

課題3. 「人、物、マネー、情報の国境を越えた移動」が世界を変えています。このような移動のプラス面とマイナス面について、あなたの考えを述べてください。

課題4. あなた自身が魅力を感じた、日本の文学、映画、ドラマ、アニメ、マンガなどの作品を一つ挙げて概要を説明し、文化的、社会的観点から、その魅力を論じてください。

総合型選抜課題

課題5.「英語」の課題(国際交流学科志願者のみ選択可)

次の英文を読み、各設問に100 words以上で、あなたが望ましいと考える応答を英語で記入してください。

なお、5つの質問すべてに答えてください。(資料等の持ち込み不可)(60分)

A high school student from Canada is coming to Japan to study for one year at your high school.
Before coming, Chris would like to ask you a few question.

Chris: I am so excited about studying in Japan, but I'm worried about a few things. I hope you don't mind answering some of my questions. What is a typical day like in your school?

You: 解答欄 ①に記入してください。

Chris: And what clubs would I be able to join? What do you recommend?

You: 解答欄 ②に記入してください。

Chris: Do you have club activities on the weekends as well? What do you usually do on Sundays and national holidays?

You: 解答欄 ③に記入してください。

Chris: I will be arriving in Japan in July and I wonder when summer vacation is and how long it is, too. Do you recommend traveling around the country by myself?

You: 解答欄 ④に記入してください。

Chris: What are some of the places you think I should definitely visit?

You: 解答欄 ⑤に記入してください。

Chris: Thank you so much for all the information. I'm looking forward to meeting you in person in July.

学校推薦型選抜(公募制推薦)

(併願可)

「インターネット出願」は 城西国際大学サイト <https://www.jiu.ac.jp/> からアクセスして、インターネット出願のボタンをクリックしてください。

募集学部・学科および人員

※ **p.13** の入試方式と募集人員を参照してください。

出願資格

学校長、進路担当、学年主任、担任などから推薦が得られ、なおかつ下記のいずれかの要件を満たす者

1. 高等学校または中等教育学校を卒業した者および2023年3月卒業見込みの者で、在学中の成績が全体の学習成績の状況(評定平均値)3.0以上、人物、出席状況などが良好な者
2. 2023年3月までに高等学校卒業程度認定試験に合格(見込み)の者で、2023年4月1日現在18歳以上19歳以下の者
法人格を有する高等学校卒業程度認定試験予備校等の長の推薦が得られる者で、在籍中の成績・人物などが良好な者

※身体に障がいや精神的に支障がある方や、受験あるいは修学上特別な配慮を必要とする方は、入試および入学後の学習内容・学習方法、実地研修などに関わりがあるので、入学検定料を払い込む前に入試課に問い合わせてください。入学後の申告は、特別な配慮が出来ない場合があるので注意してください。
※他大学等との併願を認めます。

日程

	インターネット出願登録期間	出願書類提出期間	選考日	合格通知発送日	入学手続締切日
第1期	2022年11月1日(火)～11月9日(水)正午	2022年11月1日(火)～11月10日(木)	11月20日(日)	12月1日(木)	12月9日(金)
第2期	2022年12月1日(木)～12月8日(木)正午	2022年12月1日(木)～12月9日(金)	12月17日(土)	12月23日(金)	2023年1月10日(火)

- ※出願書類の郵送受付は、出願書類提出期間締切日必着です。出願書類は簡易書留速達で郵送してください。
- ※インターネット出願は、出願登録期間の締切日当日正午までにWEB上で入力・送信し、検定料の振込を完了してください。
なお、振込が完了しないと志願票が印刷できないため、「出願書類提出期間」の締切日にご注意ください。
- ※窓口受付は、9時から16時までに千葉東金キャンパスに限り、入試課に出願書類すべてを持参した場合に受け付けます。
- ※受験票は選考日の概ね3～4日前からインターネット申し込み確認画面からダウンロードが可能となります。受験票は必ず白紙のA4用紙タテ方向で印刷(カラー、白黒どちらでも可)し、選考日に必ず持参してください。
- ※合格者は、入学手続締切日までに入学手続の書類を提出し、**p.118** の表の「入学手続締切日まで」の「納付額」を振り込んでください。

選考会場

千葉東金キャンパス

〒283-8555
千葉県東金市求名(ぐみょう)1番地

- ※詳細は、**p.124** を参照してください。
- ※選考日当日の緊急時の連絡先は、全て城西国際大学入試課(TEL.0475-55-8855)になります。

出願書類

- (1)志願票 インターネットに接続されているパソコンで、画面に掲載されている入力手順や注意事項を出願手順の指示に従って、必要事項を入力し、入学検定料納入後、表示されたPDFファイルをA4サイズの紙に印刷してください。**p.7参照**
- (2)推薦書 学校長、進路担当、学年主任、担任などからの推薦書: 本学HPよりダウンロードしてください。
※高等学校卒業程度認定試験合格(見込み)の者は、法人格を有する高等学校卒業程度認定試験予備校等の長の推薦書を提出してください。
- (3)自己推薦書 本学HPよりダウンロードし、志願者が必ず自筆で、できるだけ詳細に記入してください。
- (4)調査書
 - ①出身高等学校の調査書
 - ②高等学校卒業程度認定試験合格者は、合格成績証明書提出してください[免除科目がある場合は、その科目の成績証明書も提出してください]。合格見込みの者は、合格見込成績証明書提出してください。
- (5)外国籍の場合 住民票(在留資格、在留期間等が記入されているもの)を提出してください[志願票の氏名は、日本名も使用できます]。
※必要に応じて上記出願書類以外の書類の提出を求める場合があります。
※出願書類は、選考ごとにそれぞれ1通必要となります。
※調査書等の書類は、出願前3ヶ月以内に発行されたものを提出してください。
※各種証明書は、日本語または英語で記載されたものとします。日本語、英語以外で記載された書類には日本語の翻訳文を添付してください。

「J特待生制度」エントリー者のみ以下の書類を提出

(6)本学が指定する英語の外部検定試験のスコア

本学が指定する下記の英語の外部検定試験のスコアの証明書(複写可)を提出してください。
※この書類が提出できない場合には、J特待生制度へのエントリー不可。

資格・検定試験	本学が指定するスコア	資格・検定試験	本学が指定するスコア
Cambridge English	PET 140 以上(Overall Score)	TEAP	225 以上(4技能スコア合計)
実用英語技能検定(英検) (英検S-CBT・CBT含む)	2級合格(CSEスコア1980) 以上	TEAP CBT	420 以上(4技能スコア合計)
GTEC(4技能)	960 以上	TOEFL iBT*	42 以上(Total Score)
IELTS	4.0 以上(Overall Score)	TOEIC* L&R / TOEIC* S&W	1150以上(TOEIC* L&RとTOEIC* S&W×2.5倍の合計)
		TOEIC* L&R	550 以上

※IELTSは「アカデミック・モジュール」に限ります。
※GTECは「オフィシャルスコア」に限ります。

※TOEFL ITP*、TOEIC* IPは不可とします。
※TEAPは、同一受験日のスコアの合計のみを有効とします。
※スコアの有効期限は原則、出願締切日から遡って2年以内を有効とします。

入学検定料および出願手続

※詳細は **p.7** を参照してください。

選考方法

- (1)書類審査
- (2)面接

(J特待生制度エントリー者のみ) 面接終了後、別途、本学指定のテーマについて英語でスピーチと質疑応答(資料等の持ち込み不可) 本学指定のテーマ

- 以下から1つ選んで、当日、英語でのスピーチ(5分以内)と質疑応答。
1. What are the advantages and disadvantages of reducing use of social media?
 2. How can a smartphone help you learn English?
 3. How would you promote your area to foreign tourists?

※学校推薦型選抜(公募制推薦)で実施する「J特待生制度」については、別冊の特待生制度パンフレット、Webページ(<https://www.jiu.ac.jp/applicants/news/detail/id=11628>)で確認してください(インターネット出願登録時にエントリーが必要)。

時間割

※選考当日は、午前の部は10時20分まで、午後の部は13時20分までに指定された面接控え室に入室してください。
面接時間は受験票で確認してください。

学部	学科	時間		
		10:40～	13:40～	面接終了後 (J特待生エントリー者のみ)
国際人文学部	国際文化学科	午前の部 面接	午後の部 面接	本学指定のテーマについて 英語でスピーチと質疑応答
	国際交流学科			

- ※合否発表、入学手続、入学許可書については **p.116/p.117** を参照してください。
- ※入学許可書は、「学費等納付金」の納付と「入学手続書類」の郵送を入学手続締切日までに完了した者に発行します。
なお、手続きが完了しない場合には入学を許可しません。

国際人文学部 国際文化学科 / 国際交流学科 (特待生入試 A日程(エントリー制))

一般選抜
(Wエントリー選抜)

Wエントリー選抜とは、3科目を受験し、「3科目の合計」と「高得点2科目(外国語を必須とし、その他の高得点1科目を加えた2科目の合計)」の2つの判定方式で審査する入試制度です。合否はそれぞれの判定結果ごとに通知します。

「インターネット出願」は 城西国際大学サイト <https://www.jiu.ac.jp/> からアクセスして、インターネット出願のボタンをクリックしてください。

募集学部・学科および人員

※ **p.13** の入試方式と募集人員を参照してください。

出願資格

下記のいずれかに該当する者

1. 高等学校または中等教育学校を卒業した者および2023年3月卒業見込みの者
2. 通常の課程による12年の学校教育を修了した者および2023年3月修了見込みの者
3. 学校教育法施行規則第150条の規定により、高等学校を卒業した者と同等以上の学力があると認められる者、または2023年3月31日までにこれに該当する見込みの者で、以下の(1)～(7)のいずれかに該当する者
 - (1) 外国において学校教育における12年の課程を修了した者またはこれに準ずる者で文部科学大臣の指定したもの
 - (2) 文部科学大臣が高等学校の課程と同等の課程を有するものとして認定した在外教育施設の当該課程を修了した者または2023年3月31日までに修了見込みの者
 - (3) 専修学校の高等課程(修業年限が3年以上であること、その他の文部科学大臣が定める基準を満たすものに限る)で文部科学大臣が別に指定するものを文部科学大臣が定める日以後に修了した者または2023年3月31日までに修了見込みの者
 - (4) 文部科学大臣の指定した者
 - (5) 高等学校卒業程度認定試験規則による高等学校卒業程度認定試験に合格した者(旧規定による大学入学資格検定に合格した者を含む)または2023年3月31日までに合格見込みの者
 - (5)の2 学校教育法第90条第2項の規定により大学に入学した者であって、高等学校卒業程度認定審査規則(令和4年文部科学省令第18号)による高等学校卒業程度認定審査に合格した者
 - (6) 学校教育法第90条第2項の規定により大学に入学した者であって、当該者をその後に入学者とする大学において、大学における教育を受けるにふさわしい学力があると認められた者
 - (7) 本学において、個別の入学(出願)資格審査により、高等学校を卒業した者と同等以上の学力があると認められた者で、2023年3月31日までに18歳に達する者

※注 出願資格(6)、(7)により、出願を希望する場合は、出願前に審査が必要のため、出願を希望する入学試験の出願締切日の概ね1ヶ月前までに入試課まで相談してください。

※身体に障がいや精神的に支障がある方や、受験あるいは修学上特別な配慮を必要とする方は、入試および入学後の学習内容・学習方法、実地研修などに関わりがあるので、入学検定料を払い込む前に入試課に問い合わせてください。入学後の申告は、特別な配慮が出来ない場合があるので注意してください。

日程

	インターネット出願登録期間	出願書類提出期間	選考日	合格通知発送日	入学手続締切日
A日程	2023年1月10日(火)～1月19日(木)正午	2023年1月10日(火)～1月20日(金)	2月1日(水)	2月10日(金)	2月20日(月)
B日程			2月2日(木)		
C日程	2023年2月6日(月)～2月14日(火)正午	2023年2月6日(月)～2月15日(水)	2月24日(金)	3月3日(金)	3月14日(火)

※A日程・B日程、両日の併願受験が可能です。(出願書類および入学検定料はそれぞれ必要になります。)

※出願書類の郵送受付は、出願書類提出期間締切日必着です。出願書類は簡易書留速達で郵送してください。

※インターネット出願は、出願登録期間の締切日当日正午までにWEB上で入力・送信し、検定料の振込を完了してください。

なお、振込が完了しないと志願票が印刷できないため、「出願書類提出期間」の締切日にご注意ください。

※窓口受付は、9時から16時までに千葉東金キャンパスに限り、入試課に出願書類すべてを持参した場合に受け付けます。

なお、2023年1月14日(土)・1月15日(日)は大学入学共通テスト実施日のため窓口受付はございません。

※受験票は選考日の概ね3～4日前からインターネット申し込み確認画面からダウンロードが可能となります。受験票は必ず白紙のA4用紙タテ方向で印刷(カラー、白黒どちらでも可)し、選考日に必ず持参してください。

※合格者は、入学手続締切日までに入学手続の書類を提出し、**p.118**の表の「入学手続締切日まで」の「納付額」を振り込んでください。

選考会場

出願時に希望選考会場を選択してください。なお、東京紀尾井町キャンパス選考会場の収容定員を超えた場合には、千葉東金キャンパス選考会場での受験となります。選考会場については受験票で必ず確認してください。

千葉東金キャンパス

〒283-8555
千葉県東金市求名(くみょう)1番地

東京紀尾井町キャンパス

1号棟 〒102-0094 東京都千代田区紀尾井町3-26
3号棟 〒102-0093 東京都千代田区平河町2-3-20

※詳細は、**p.124/p.125**を参照してください。

※選考日当日の緊急時の連絡先は、全て城西国際大学入試課(TEL.0475-55-8855)になります。

出願書類

(1)志願票 インターネットに接続されているパソコンで、画面に掲載されている入力手順や注意事項を出願手順の指示に従って、必要事項を入力し、入学検定料納入後、表示されたPDFファイルをA4サイズの紙に印刷してください。**p.7参照**

(2)調査書

- ① 出身高等学校の調査書
- ② 大学入学資格検定合格者、または高等学校卒業程度認定試験合格者は、合格成績証明書を提出してください[免除科目がある場合は、その科目の成績証明書も提出してください]。合格見込みの者は、合格見込成績証明書を提出してください。
- ③ 上記以外の場合は、出願資格に該当する修了証明書と最終の成績証明書を提出してください。
- ④ 卒業後5年以上経過したため、高等学校で調査書の取得が困難な場合は、卒業証明書を提出してください。

(3)外国籍の場合 住民票(在留資格、在留期間等が記入されているもの)を提出してください[志願票の氏名は、日本名も使用できます]。

※必要に応じて上記出願書類以外の書類の提出を求められる場合があります。

※出願書類は、選考ごとにそれぞれ1通必要となります。

※調査書等の書類は、出願前3ヶ月以内に発行されたものを提出してください。

※各種証明書は、日本語または英語で記載されたものとし、日本語、英語以外で記載された書類には日本語の翻訳文を添付してください。

入学検定料および出願手続

※詳細は **p.7** を参照してください。

選考科目・選考方法

学部	学科	選考科目・選考方法	得点
国際人文学部	国際文化学科	①外国語—英語「コミュニケーション英語I・コミュニケーション英語II・英語表現I」 ②国語—国語「国語総合(古文・漢文を除く)・現代文B」 数学—数学「数学I・数学A」 「国語」または「数学」のいずれか選択 ③地理歴史—「日本史B」または「世界史B」 公民—「政治・経済」 「日本史B」「世界史B」「政治・経済」の中から1科目選択	100点 100点 100点 100点 100点
	国際交流学科	①から③の3科目を必ず受験し、「3科目(300点満点)」と「高得点2科目(外国語+高得点1科目)(200点満点)」の2つの選考方式で判定	100点 100点

※解答は「マークシート方式」です。HBまたはHBより濃い鉛筆・プラスチック消しゴムを必ず持参してください。

※A日程で実施する特待生入試については、別冊の特待生制度パンフレット、Webページ(<https://www.jiu.ac.jp/applicants/news/detail/id=11628>)を確認してください(インターネット出願登録時にエントリーが必要)。

時間割

※選考当日は、必ず10時20分までに指定された選考会場に入室してください。

時限	1時限	昼休み	2時限	3時限
時間	10:40～11:40		12:40～13:40	14:20～15:20
科目	外国語(100点)		国語・数学のいずれか選択(100点)	「日本史B」「世界史B」「政治・経済」から1科目選択(100点)

※合否発表、入学手続、入学許可書については **p.116/p.117** を参照してください。

※入学許可書は、「学費等納付金」の納付と「入学手続書類」の郵送を入学手続締切日までに完了した者に発行します。なお、手続きが完了しない場合には入学を許可しません。

受験番号

「3科目の合計」で審査する受験番号が「第1受験番号」、「高得点2科目(外国語+高得点1科目)」で審査する受験番号が「第2受験番号」です。選考当日、選考会場で表記する受験番号は「第1受験番号」です。

一般選抜 (大学入学共通テスト利用)

「インターネット出願」は 城西国際大学サイト <https://www.jiu.ac.jp/> からアクセスして、インターネット出願のボタンをクリックしてください。

募集学部・学科および人員

※ **p.13** の入試方式と募集人員を参照してください。

出願資格

2023年度大学入学共通テスト受験案内(願書)に準じます

※身体に障がいや精神的に支障がある方や、受験あるいは修学上特別な配慮を必要とする方は、入試および入学後の学習内容・学習方法、実地研修などに関わりがあるので、入学検定料を払い込む前に入試課に問い合わせてください。入学後の申告は、特別な配慮が出来ない場合があるので注意してください。

日程

	インターネット出願登録期間	出願書類提出期間	選考日	合格通知発送日	入学手続締切日
第1期	2023年1月10日(火)～1月19日(木)正午	2023年1月10日(火)～1月20日(金)	本学個別学力 検査を 課さない	2月15日(水)	2月22日(水)
第2期	2023年2月6日(月)～2月14日(火)正午	2023年2月6日(月)～2月15日(水)		3月3日(金)	3月14日(火)
第3期	2023年2月20日(月)～3月1日(水)正午	2023年2月20日(月)～3月2日(木)		3月17日(金)	3月23日(木)

- ※出願書類の郵送受付は、出願書類提出期間締切日必着です。出願書類は簡易書留速達で郵送してください。
- ※インターネット出願は、出願登録期間の締切日当日正午までにWEB上で入力・送信し、検定料の振込を完了してください。
なお、振込が完了しないと志願票が印刷できないため、「出願書類提出期間」の締切日にご注意ください。
- ※窓口受付は、9時から16時までに千葉東金キャンパスに限り、入試課に出願書類すべてを持参した場合に受け付けます。
なお、2023年1月14日(土)・1月15日(日)は大学入学共通テスト実施日のため窓口受付はおこないません。
- ※受験票は出願書類提出期間締切日の概ね5日後からインターネット申し込み確認画面からダウンロードが可能となります。
受験票は必ず白紙のA4用紙タテ方向で印刷(カラー、白黒どちらでも可)し、受験番号を確認してください。
- ※合格者は、入学手続締切日までに入学手続の書類を提出し、**p.118** の表の「入学手続締切日まで」の「納付額」を振り込んでください。

試験会場

大学入試センターが指定する試験場になります。

出願手順

- この一般選抜(大学入学共通テスト利用)は、大学入学共通テストを利用した入学試験です。受験者は次の手順に従ってください。
- ①大学入試センターの「受験案内」を、在学している高等学校もしくは中等教育学校、最寄りの国公立大学あるいは参加私立大学で入手してください。
 - ②大学入学共通テストの「志願票」を所定の期日までに大学入試センターへ提出してください。
 - ③大学入試センターから送付されてくる「大学入学共通テスト成績請求票(私立大学用)」を本学の入学志願票に貼付して、上記の出願期間内に提出してください。

出願書類

- (1)志願票 インターネットに接続されているパソコンで、画面に掲載されている入力手順や注意事項を出願手順の指示に従って、必要事項を入力し、入学検定料納入後、表示されたPDFファイルをA4サイズの紙に印刷してください。印刷された志願票に「大学入学共通テスト成績請求票(私立大学用)」を貼付してください。**p.7参照**
- (2)調査書
 - ①出身高等学校の調査書
 - ②大学入学資格検定合格者、または高等学校卒業程度認定試験合格者は、合格成績証明書を提出してください[免除科目がある場合は、その科目の成績証明書も提出してください]。合格見込みの者は、合格見込成績証明書を提出してください。
 - ③上記以外の場合は、出願資格に該当する修了証明書と最終の成績証明書を提出してください。
 - ④卒業後5年以上経過したため、高等学校で調査書の取得が困難な場合は、卒業証明書を提出してください。
- (3)外国籍の場合 住民票(在留資格、在留期間等が記入されているもの)を提出してください[志願票の氏名は、日本名も使用できます]。
※必要に応じて上記出願書類以外の書類の提出を求められる場合があります。
※出願書類は、選考ごとにそれぞれ1通必要となります。
※調査書等の書類は、出願前3ヶ月以内に発行されたものを提出してください。
※各種証明書は、日本語または英語で記載されたものとし、日本語、英語以外で記載された書類には日本語の翻訳文を添付してください。

入学検定料および出願手続

※詳細は **p.7** を参照してください。

併願受験

試験日の異なるすべての一般選抜との併願受験が可能です。また、本学で大学入学共通テストを利用している学部・学科内の併願受験も可能です。この場合、併願学科の出願書類をそれぞれ提出する必要があります。

選考科目・選考方法

大学入学共通テストでは、次の教科・科目を受験してください。

学部	学科	教科	選考科目・選考方法	入試センター配点	本学換算点
国際人文学部	国際文化学科	外国語	「英語」「ドイツ語」「フランス語」「中国語」 「韓国語」から1科目選択	200点	100点
		国語	「国語」(近代以降の文章)	100点	100点
		数学①	「数学I・数学A」	100点	100点
	国際交流学科	地理歴史	「日本史B」または「世界史B」	100点	100点
		公民	「現代社会」または「政治・経済」	100点	100点
			○「英語」はリスニングを含む ○「外国語」「国語」「数学①」のいずれか1教科を必須とし、上記科目の中から高得点の「2教科2科目」 200点満点で判定		

●大学入学共通テストの「外国語」「国語」「数学①」「地理歴史」「公民」の成績により合格を判定します。

- ※合格発表、入学手続、入学許可書については **p.116/p.117** を参照してください。
- ※入学許可書は、「学費等納付金」の納付と「入学手続書類」の郵送を入学手続締切日までに完了した者に発行します。
なお、手続きが完了しない場合には入学を許可しません。

観光学部

観光学科

各入試方式の日程、
選考方法などの実施内容は… [本ページ以降に記載](#)

■ 観光学部の教育研究上の目的

観光学部は、社会が求める実践力と新たな価値を創造し実行するデザイン力を備え、これからの観光ビジネスや地域社会に貢献できる人材を育成する

■ 観光学部が求める人物像(アドミッション・ポリシー)

観光学部では、本学部の教育方針に共感し、以下のいずれかに当てはまる人を求めます。

1. 社会が求める教養と観光分野の専門的知識・技能の修得に努めたい人
2. 言語力と自己表現力を身につけ、国際社会・地域社会・産業界等で貢献したい人
3. 社会とつなぐ観光分野の問題を認識し、解決したい人
4. 新しい観光の価値を創り出したい人
5. 社会との連携・協働を通じて多様な価値観を認識し、他者と積極的に関わることで自己実現したい人

■ 観光学部が求める高校での学習

入学後の専門的知識の修得に必要な「基礎学力」を身につけるとともに、様々な活動を通じ「観光を取り巻く社会の構造や国際社会の動向」についての理解を深めるよう努めてください。また、人との対話を積極的に行ない、学校生活を通じてコミュニケーション力や個性豊かな人間性を身につけておくことも大切です。

高等学校の課程では、論理的な読解力、思考力、コミュニケーション力を培う数学、国語や英語、そして特定分野や問題に関心をもつための社会(地歴や公民)の教科を学習しておいてください。語学関連の資格を取得することも望ましいでしょう。また、受験前にオープンキャンパスや各種ガイダンス・相談会等で、本学部に関する理解を深めてください。

■ 入試方式と募集人員 (観光学部 観光学科:入学定員100名)

学 部	学 科	入試方式	募集人員
観光学部	観光学科	総合型選抜(第1期)	20名 (スポーツ総合型選抜を含む)
		総合型選抜(第2期)	
		総合型選抜(第3期)	
		総合型選抜(第4期)	
		総合型選抜(第5期)	
		学校推薦型選抜(公募制推薦)(第1期)	10名
		学校推薦型選抜(公募制推薦)(第2期)	
		一般選抜(Wエントリー選抜)A日程	10名
		一般選抜(Wエントリー選抜)B日程	
		一般選抜(Wエントリー選抜)C日程	
		一般選抜(大学入学共通テスト利用 第1期)	10名
		一般選抜(大学入学共通テスト利用 第2期)	
		一般選抜(大学入学共通テスト利用 第3期)	

■ 学校推薦型選抜(指定校推薦)

学 部	学 科	募集人員
観光学部	観光学科	30名

※推薦基準ならびに日程、選考方法などの実施内容は、指定校に直接通知します。

■ スポーツ総合型選抜

学 部	学 科	入試方式	募集人員
観光学部	観光学科	スポーツ総合型選抜(第1期)	20名 (総合型選抜を含む)
		スポーツ総合型選抜(第2期)	
		スポーツ総合型選抜(第3期)	

※スポーツ総合型選抜の日程、選考方法などの実施内容は、別冊の入試要項を参照してください。

■ 外国人留学生

学 部	学 科	募集人員
観光学部	観光学科	20名

■ 2023年9月入学試験

学 部	学 科	募集人員
観光学部	観光学科	若干名

※2023年9月入学試験の日程、選考方法などの実施内容は、2023年4月以降に別冊の入試要項で案内します。

総合型選抜

(併願可)

「インターネット出願」は 城西国際大学サイト <https://www.jiu.ac.jp/> からアクセスして、インターネット出願のバナーをクリックしてください。

募集学部・学科および人員

※ **p.24** の入試方式と募集人員を参照してください。

出願資格

- 高等学校または中等教育学校を卒業した者および2023年3月卒業見込みの者
- 通常の課程による12年の学校教育を修了した者および2023年3月修了見込みの者
- 学校教育法施行規則第150条の規定により、高等学校を卒業した者と同等以上の学力があると認められる者、または2023年3月31日までにこれに該当する見込みの者で、以下の(1)～(7)のいずれかに該当する者
 - 外国において学校教育における12年の課程を修了した者またはこれに準ずる者で文部科学大臣の指定したもの
 - 文部科学大臣が高等学校の課程と同等の課程を有するものとして認定した在外教育施設の当該課程を修了した者または2023年3月31日までに修了見込みの者
 - 専修学校の高等課程(修業年限が3年以上であること、その他の文部科学大臣が定める基準を満たすものに限る)で文部科学大臣が別に指定するものを文部科学大臣が定める日以後に修了した者または2023年3月31日までに修了見込みの者
 - 文部科学大臣の指定した者
 - 高等学校卒業程度認定試験規則による高等学校卒業程度認定試験に合格した者(旧規定による大学入学資格検定に合格した者を含む)または2023年3月31日までに合格見込みの者
 - の2 学校教育法第90条第2項の規定により大学に入学した者であって、高等学校卒業程度認定審査規則(令和4年文部科学省令第18号)による高等学校卒業程度認定審査に合格した者
 - 学校教育法第90条第2項の規定により大学に入学した者であって、当該者をその後に入学者とする大学において、大学における教育を受けるにふさわしい学力があると認められた者
 - 本学において、個別の入学(出願)資格審査により、高等学校を卒業した者と同等以上の学力があると認められた者で、2023年3月31日までに18歳に達する者

※注 出願資格(6)、(7)により、出願を希望する場合は、出願前に審査が必要のため、出願を希望する入学試験の出願締切日の概ね1ヶ月前までに入試課まで相談してください。

上記のいずれかに該当し、なおかつ以下の①～④のいずれかを満たす者

- 「観光」に関する強い関心を持っている人
- 「資格取得」に意欲を持っている人
- 大学在学中に達成したい目標を持っている人
- 希望している将来の進路を本学で目指したい人

※身体に障がいや精神的に支障がある方や、受験あるいは修学上特別な配慮を必要とする方は、入試および入学後の学習内容・学習方法、実地研修などに関わりがあるので、入学検定料を払い込む前に入試課に問い合わせてください。入学後の申告は、特別な配慮が来ない場合があるので注意してください。

※他大学等との併願を認めます。

日程

	インターネット出願登録期間	出願書類提出期間	選考日	合格通知発送日	入学手続締切日
第1期	2022年9月1日(木)～9月7日(水) 正午	2022年9月1日(木)～9月8日(木)	9月17日(土)	※1次発表 9月30日(金) 正式発表 11月1日(火)	11月10日(木)
第2期	2022年10月3日(月)～10月12日(水) 正午	2022年10月3日(月)～10月13日(木)	10月22日(土)	11月1日(火)	11月10日(木)
第3期	2022年11月1日(火)～11月9日(水) 正午	2022年11月1日(火)～11月10日(木)	11月19日(土)	12月1日(木)	12月9日(金)
第4期	2023年1月10日(火)～1月19日(木) 正午	2023年1月10日(火)～1月20日(金)	1月31日(火)	2月10日(金)	2月20日(月)
第5期	2023年2月20日(月)～3月1日(水) 正午	2023年2月20日(月)～3月2日(木)	3月10日(金)	3月17日(金)	3月23日(木)

※出願書類の郵送受付は、出願書類提出期間締切日必着です。出願書類は簡易書留速達で郵送してください。

※インターネット出願は、出願登録期間の締切日当日正午までにWEB上で入力・送信し、検定料の振込を完了してください。

なお、振込が完了しないと志願票が印刷できないため、「出願書類提出期間」の締切日にご注意ください。

※窓口受付は、9時から16時までに千葉東金キャンパスに限り、入試課に出願書類すべてを持参した場合に受け付けます。

※受験票は選考日の概ね3～4日前からインターネット申し込み確認画面からダウンロードが可能となります。受験票は必ず白紙のA4用紙タテ方向で印刷(カラー、白黒どちらでも可)し、選考日に必ず持参してください。

※第1期の1次発表は9月30日(金)17時より受験合否発表WEBシステムにて配信。1次通過者には10月3日(月)出願時の登録メールアドレスへWeb上で実施する課題をお知らせします。Web課題の締め切りは10月20日(木)です。正式発表として1次通過者へ11月1日(火)に合格通知等を発送します。

※合格者は、入学手続締切日までに入学手続の書類を提出し、**p.118** の表の「入学手続締切日まで」の「納付額」を振り込んでください。

選考会場

千葉東金キャンパス

〒283-8555
千葉県東金市求名(くみょう)1番地

※詳細は、**p.124** を参照してください。

※選考日当日の緊急時の連絡先は、全て城西国際大学入試課(TEL.0475-55-8855)になります。

出願書類

(1)志願票 インターネットに接続されているパソコンで、画面に掲載されている入力手順や注意事項を出願手順の指示に従って、必要事項を入力し、入学検定料納入後、表示されたPDFファイルをA4サイズの紙に印刷してください。**p.7参照**

(2)自己推薦書 本学HPよりダウンロードし、志願者が必ず自筆で、できるだけ詳細に記入してください。

(3)調査書

- 出身高等学校の調査書
- 大学入学資格検定合格者、または高等学校卒業程度認定試験合格者は、合格成績証明書を提出してください[免除科目がある場合は、その科目の成績証明書も提出してください]。合格見込みの者は、合格見込成績証明書を提出してください。
- 上記以外の場合は、出願資格に該当する修了証明書と最終の成績証明書を提出してください。
- 卒業後5年以上経過したため、高等学校で調査書の取得が困難な場合は、卒業証明書を提出してください。

(4)総合型選抜の主旨に合致する書類等

提出した書類は返却しません。大切なものや大きなものは、複写や写真等で代替してください(資格の取得証明や課外活動の成果など提出できる書類がある場合に限り提出してください。必ず提出しなければならない書類ではありません)。

(5)外国籍の場合 住民票(在留資格、在留期間等が記入されているもの)を提出してください[志願票の氏名は、日本名も使用できます]。

※必要に応じて上記出願書類以外の書類の提出を求める場合があります。

※出願書類は、選考ごとにそれぞれ1通必要となります。

※調査書等の書類は、出願前3ヶ月以内に発行されたものを提出してください。

※各種証明書は、日本語または英語で記載されたものとします。日本語、英語以外で記載された書類には日本語の翻訳文を添付してください。

入学検定料および出願手続

※詳細は **p.7** を参照してください。

選考方法

(1)書類審査

(2)「課題」への取り組み

「課題」については **p.28** に記載しています。

選考当日、「課題」の中から1つを選び、取り組んでいただきます(資料等の持ち込み不可)。(60分)

(3)面接

※(1)～(3)の選考方法により、総合的に判定します。

時間割

※選考当日は、必ず10時20分までに指定された選考会場に入室してください。

時間	10:40～11:40		13:00～
項目	「課題」への取り組み	昼休み	面接

※合否発表、入学手続、入学許可書については **p.116/p.117** を参照してください。

※入学許可書は、「学費等納付金」の納付と「入学手続書類」の郵送を入学手続締切日までに完了した者に発行します。

なお、手続きが完了しない場合には入学を許可しません。

学校推薦型選抜(公募制推薦)

(併願可)

「インターネット出願」は城西国際大学サイト <https://www.jiu.ac.jp/> からアクセスして、インターネット出願のボタンをクリックしてください。

募集学部・学科および人員

※ **p.24** の入試方式と募集人員を参照してください。

出願資格

学校長、進路担当、学年主任、担任などから推薦が得られ、なおかつ下記のいずれかの要件を満たす者

1. 高等学校または中等教育学校を卒業した者および2023年3月卒業見込みの者で、人物、出席状況などが良好な者
2. 2023年3月までに高等学校卒業程度認定試験に合格(見込み)の者で、2023年4月1日現在18歳以上19歳以下の者
法人格を有する高等学校卒業程度認定試験予備校等の長の推薦が得られる者で、在籍中の成績・人物などが良好な者

※身体に障がいや精神的に支障がある方や、受験あるいは修学上特別な配慮を必要とする方は、入試および入学後の学習内容・学習方法、実地研修などに関わりがあるので、入学検定料を払い込む前に入試課に問い合わせてください。入学後の申告は、特別な配慮が出来ない場合がありますので注意してください。
※他大学等との併願を認めます。

日程

	インターネット出願登録期間	出願書類提出期間	選考日	合格通知発送日	入学手続締切日
第1期	2022年11月1日(火)～11月9日(水)正午	2022年11月1日(火)～11月10日(木)	11月20日(日)	12月1日(木)	12月9日(金)
第2期	2022年12月1日(木)～12月8日(木)正午	2022年12月1日(木)～12月9日(金)	12月17日(土)	12月23日(金)	2023年1月10日(火)

- ※出願書類の郵送受付は、出願書類提出期間締切日必着です。出願書類は簡易書留速達で郵送してください。
- ※インターネット出願は、出願登録期間の締切日当日正午までにWEB上で入力・送信し、検定料の振込を完了してください。
なお、振込が完了しないと志願票が印刷できないため、「出願書類提出期間」の締切日にご注意ください。
- ※窓口受付は、9時から16時までに千葉東金キャンパスに限り、入試課に出願書類すべてを持参した場合に受け付けます。
- ※受験票は選考日の概ね3～4日前からインターネット申し込み確認画面からダウンロードが可能となります。受験票は必ず白紙のA4用紙タテ方向で印刷(カラー、白黒どちらでも可)し、選考日に必ず持参してください。
- ※合格者は、入学手続締切日までに入学手続の書類を提出し、**p.118** の表の「入学手続締切日まで」の「納付額」を振り込んでください。

選考会場

千葉東金キャンパス

〒283-8555
千葉県東金市求名(くみょう)1番地

- ※詳細は、**p.124** を参照してください。
- ※選考日当日の緊急時の連絡先は、全て城西国際大学入試課(TEL.0475-55-8855)になります。

出願書類

- (1)志願票 インターネットに接続されているパソコンで、画面に掲載されている入力手順や注意事項を出願手順の指示に従って、必要事項を入力し、入学検定料納入後、表示されたPDFファイルをA4サイズの紙に印刷してください。**p.7参照**
- (2)推薦書 学校長、進路担当、学年主任、担任などからの推薦書: 本学HPよりダウンロードしてください。
※高等学校卒業程度認定試験合格(見込み)の者は、法人格を有する高等学校卒業程度認定試験予備校等の長の推薦書を提出してください。
- (3)自己推薦書 本学HPよりダウンロードし、志願者が必ず自筆で、できるだけ詳細に記入してください。
- (4)調査書
 - ①出身高等学校の調査書
 - ②高等学校卒業程度認定試験合格者は、合格成績証明書を提出してください[免除科目がある場合は、その科目の成績証明書も提出してください]。合格見込みの者は、合格見込成績証明書を提出してください。
- (5)外国籍の場合 住民票(在留資格、在留期間等が記入されているもの)を提出してください[志願票の氏名は、日本名も使用できます]。
※必要に応じて上記出願書類以外の書類の提出を求める場合があります。
※出願書類は、選考ごとにそれぞれ1通必要となります。
※調査書等の書類は、出願前3ヶ月以内に発行されたものを提出してください。
※各種証明書は、日本語または英語で記載されたものとします。日本語、英語以外で記載された書類には日本語の翻訳文を添付してください。

〔J特待生制度〕エントリー者のみ以下の書類を提出

(6)本学が指定する英語の外部検定試験のスコア

本学が指定する下記の英語の外部検定試験のスコアの証明書(複写可)を提出してください。

※この書類が提出できない場合には、J特待生制度へのエントリー不可。

資格・検定試験	本学が指定するスコア	資格・検定試験	本学が指定するスコア
Cambridge English	PET 140 以上(Overall Score)	TEAP	225 以上(4技能スコア合計)
実用英語技能検定(英検) (英検S-CBT・CBT含む)	2級合格(CSEスコア1980) 以上	TEAP CBT	420 以上(4技能スコア合計)
GTEC(4技能)	960 以上	TOEFL iBT*	42 以上(Total Score)
IELTS	4.0 以上(Overall Score)	TOEIC* L&R / TOEIC* S&W	1150以上(TOEIC* L&RとTOEIC* S&W×2.5倍の合計)
		TOEIC* L&R	550 以上

※IELTSは「アカデミック・モジュール」に限ります。
※GTECは「オフィシャルスコア」に限ります。

※TOEFL ITP*、TOEIC* IPは不可とします。
※TEAPは、同一受験日のスコアの合計のみを有効とします。
※スコアの有効期限は原則、出願締切日から遡って2年以内を有効とします。

入学検定料および出願手続

※詳細は **p.7** を参照してください。

選考方法

- (1)書類審査
- (2)面接

〔J特待生制度エントリー者のみ〕面接終了後、別途、本学指定のテーマについて英語でスピーチと質疑応答(資料等の持ち込み不可) 本学指定のテーマ
以下から1つ選んで、当日、英語でのスピーチ(5分以内)と質疑応答。
1. What are the advantages and disadvantages of reducing use of social media?
2. How can a smartphone help you learn English?
3. How would you promote your area to foreign tourists?

※学校推薦型選抜(公募制推薦)で実施する「J特待生制度」については、別冊の特待生制度パンフレット、Webページ(<https://www.jiu.ac.jp/applicants/news/detail/id=11628>)で確認してください(インターネット出願登録時にエントリーが必要)。

時間割

※選考当日は、午前の部は10時20分まで、午後の部は13時20分までに指定された面接控え室に入室してください。
面接の時間は受験票で確認してください。

学部	学科	時間		面接終了後 (J特待生エントリー者のみ)
		10:40～	13:40～	
観光学部	観光学科	午前の部 面接	午後の部 面接	本学指定のテーマについて 英語でスピーチと質疑応答

※合否発表、入学手続、入学許可書については **p.116/p.117** を参照してください。

※入学許可書は、「学費等納付金」の納付と「入学手続書類」の郵送を入学手続締切日までに完了した者に発行します。
なお、手続きが完了しない場合には入学を許可しません。

一般選抜 (Wエントリー選抜)

募集学部・学科および人員

※ **p.24** の入試方式と募集人員を参照してください。

出願資格

下記のいずれかに該当する者

1. 高等学校または中等教育学校を卒業した者および2023年3月卒業見込みの者
2. 通常の課程による12年の学校教育を修了した者および2023年3月修了見込みの者
3. 学校教育法施行規則第150条の規定により、高等学校を卒業した者と同等以上の学力があると認められる者、または2023年3月31日までにこれに該当する見込みの者で、以下の(1)～(7)のいずれかに該当する者
 - (1) 外国において学校教育における12年の課程を修了した者またはこれに準ずる者で文部科学大臣の指定したもの
 - (2) 文部科学大臣が高等学校の課程と同等の課程を有するものとして認定した在外教育施設の当該課程を修了した者または2023年3月31日までに修了見込みの者
 - (3) 専修学校の高等課程(修業年限が3年以上であること、その他の文部科学大臣が定める基準を満たすものに限る)で文部科学大臣が別に指定するものを文部科学大臣が定める日以後に修了した者または2023年3月31日までに修了見込みの者
 - (4) 文部科学大臣の指定した者
 - (5) 高等学校卒業程度認定試験規則による高等学校卒業程度認定試験に合格した者(旧規定による大学入学資格検定に合格した者を含む)または2023年3月31日までに合格見込みの者
 - (5) の2 学校教育法第90条第2項の規定により大学に入学した者であって、高等学校卒業程度認定審査規則(令和4年文部科学省令第18号)による高等学校卒業程度認定審査に合格した者
 - (6) 学校教育法第90条第2項の規定により大学に入学した者であって、当該者をその後に入学者とする大学において、大学における教育を受けるにふさわしい学力があると認められた者
 - (7) 本学において、個別の入学(出願)資格審査により、高等学校を卒業した者と同等以上の学力があると認められた者で、2023年3月31日までに18歳に達する者

※注 出願資格(6)、(7)により、出願を希望する場合は、出願前に審査が必要のため、出願を希望する入学試験の出願締切日の概ね1ヶ月前までに入試課まで相談してください。

※身体に障がいや精神的に支障がある方や、受験あるいは修学上特別な配慮を必要とする方は、入試および入学後の学習内容・学習方法、実地研修などに関わりがあるので、入学検定料を払い込む前に入試課に問い合わせてください。入学後の申告は、特別な配慮が出来ない場合があるので注意してください。

日 程

	インターネット出願登録期間	出願書類提出期間	選考日	合格通知発送日	入学手続締切日
A日程	2023年1月10日(火)～1月19日(木) 正午	2023年1月10日(火)～1月20日(金)	2月1日(水)	2月10日(金)	2月20日(月)
B日程			2月2日(木)		
C日程	2023年2月6日(月)～2月14日(火) 正午	2023年2月6日(月)～2月15日(水)	2月24日(金)	3月3日(金)	3月14日(火)

※A日程・B日程、両日の併願受験が可能です。(出願書類および入学検定料はそれぞれ必要になります。)

※出願書類の郵送受付は、出願書類提出期間締切日必着です。出願書類は簡易書留速達で郵送してください。

※インターネット出願は、出願登録期間の締切日当日正午までにWEB上で入力・送信し、検定料の振込を完了してください。なお、振込が完了しないと志願票が印刷できないため、「出願書類提出期間」の締切日にご注意ください。

※窓口受付は、9時から16時までに千葉東金キャンパスに限り、入試課に出願書類すべてを持参した場合に受け付けます。なお、2023年1月14日(土)・1月15日(日)は大学入学共通テスト実施日のため窓口受付はございません。

※受験票は選考日の概ね3～4日前からインターネット申し込み確認画面からダウンロードが可能となります。受験票は必ず白紙のA4用紙タテ方向で印刷(カラー、白黒どちらでも可)し、選考日に必ず持参してください。

※合格者は、入学手続締切日までに入学手続の書類を提出し、**p.118** の表の「入学手続締切日まで」の「納付額」を振り込んでください。

選考会場

出願時に希望選考会場を選択してください。なお、東京紀尾井町キャンパス選考会場の収容定員を超えた場合には、千葉東金キャンパス選考会場での受験となります。選考会場については受験票で必ず確認してください。

千葉東金キャンパス

〒283-8555
千葉県東金市求名(ぐみょう)1番地

東京紀尾井町キャンパス

1号棟 〒102-0094 東京都千代田区紀尾井町3-26
3号棟 〒102-0093 東京都千代田区平河町2-3-20

※詳細は、**p.124/p.125** を参照してください。

※選考日当日の緊急時の連絡先は、全て城西国際大学入試課(TEL.0475-55-8855)になります。

〔特待生入試 A日程(エントリー制)〕

Wエントリー選抜とは、3科目を受験し、「3科目の合計」と「高得点2科目(外国語を必須とし、その他の高得点1科目を加えた2科目)の合計」の2つの判定方式で審査する入試制度です。合否はそれぞれの判定結果ごとに通知します。

「インターネット出願」は 城西国際大学サイト <https://www.jiu.ac.jp/> からアクセスして、インターネット出願のボタンをクリックしてください。

出願書類

(1)志 願 票 インターネットに接続されているパソコンで、画面に掲載されている入力手順や注意事項を出願手順の指示に従って、必要事項を入力し、入学検定料納入後、表示されたPDFファイルをA4サイズの紙に印刷してください。**p.7参照**

(2)調 査 書

- ①出身高等学校の調査書
- ②大学入学資格検定合格者、または高等学校卒業程度認定試験合格者は、合格成績証明書を提出してください[免除科目がある場合は、その科目の成績証明書も提出してください]。合格見込みの者は、合格見込成績証明書を提出してください。
- ③上記以外の場合は、出願資格に該当する修了証明書と最終の成績証明書を提出してください。
- ④卒業後5年以上経過したため、高等学校で調査書の取得が困難な場合は、卒業証明書を提出してください。

(3)外国籍の場合 住民票(在留資格、在留期間等が記入されているもの)を提出してください[志願票の氏名は、日本名も使用できます]。

※必要に応じて上記出願書類以外の書類の提出を求める場合があります。

※出願書類は、選考ごとにそれぞれ1通必要となります。

※調査書等の書類は、出願前3ヶ月以内に発行されたものを提出してください。

※各種証明書は、日本語または英語で記載されたものとし、日本語、英語以外で記載された書類には日本語の翻訳文を添付してください。

入学検定料および出願手続

※詳細は **p.7** を参照してください。

選考科目・選考方法

学 部	学 科	選考科目・選考方法	
観光学部	観光学科	①外 国 語—英語「コミュニケーション英語I・コミュニケーション英語II・英語表現I」	100点
		②国 語—国語「国語総合(古文・漢文を除く)・現代文B」 数 学—数学「数学I・数学A」 「国語」または「数学」のいずれか選択	100点 100点
		③地理歴史—「日本史B」または「世界史B」 公 民—「政治・経済」 「日本史B」「世界史B」「政治・経済」の中から1科目選択	100点 100点
		①から③の3科目を必ず受験し、「3科目(300点満点)」と「高得点2科目(外国語+高得点1科目)(200点満点)」の2つの選考方式で判定	

※解答は「マークシート方式」です。HBまたはHBより濃い鉛筆・プラスチック消しゴムを必ず持参してください。

※A日程で実施する特待生入試については、別冊の特待生制度パンフレット、Webページ(<https://www.jiu.ac.jp/applicants/news/detail/id=11628>)を確認してください(インターネット出願登録時にエントリーが必要)。

時間割

※選考当日は、必ず10時20分までに指定された選考会場に入室してください。

時 限	1時限	昼休み	2時限	3時限
時 間	10:40～11:40			12:40～13:40
科 目	外国語 (100点)		国語・数学の いずれか選択 (100点)	「日本史B」「世界史B」 「政治・経済」から 1科目選択(100点)

※合否発表、入学手続、入学許可書については **p.116/p.117** を参照してください。

※入学許可書は、「学費等納付金」の納付と「入学手続書類」の郵送を入学手続締切日までに完了した者に発行します。なお、手続きが完了しない場合には入学を許可しません。

受験番号

「3科目の合計」で審査する受験番号が「第1受験番号」、「高得点2科目(外国語+高得点1科目)」で審査する受験番号が「第2受験番号」です。選考当日、選考会場で表記する受験番号は「第1受験番号」です。

一般選抜

(大学入学共通テスト利用)

「インターネット出願」は城西国際大学サイト <https://www.jiu.ac.jp/> からアクセスして、インターネット出願のボタンをクリックしてください。

募集学部・学科および人員

※ **p.24** の入試方式と募集人員を参照してください。

出願資格

2023年度大学入学共通テスト受験案内(願書)に準じます

※身体に障がいや精神的に支障がある方や、受験あるいは修学上特別な配慮を必要とする方は、入試および入学後の学習内容・学習方法、実地研修などに関わりがあるので、入学検定料を払い込む前に入試課に問い合わせてください。入学後の申告は、特別な配慮が出来ない場合があるので注意してください。

日程

	インターネット出願登録期間	出願書類提出期間	選考日	合格通知発送日	入学手続締切日
第1期	2023年1月10日(火)～1月19日(木)正午	2023年1月10日(火)～1月20日(金)	本学個別学力 検査を 課さない	2月15日(水)	2月22日(水)
第2期	2023年2月6日(月)～2月14日(火)正午	2023年2月6日(月)～2月15日(水)		3月3日(金)	3月14日(火)
第3期	2023年2月20日(月)～3月1日(水)正午	2023年2月20日(月)～3月2日(木)		3月17日(金)	3月23日(木)

- ※出願書類の郵送受付は、出願書類提出期間締切日必着です。出願書類は簡易書留速達で郵送してください。
- ※インターネット出願は、出願登録期間の締切日当日正午までにWEB上で入力・送信し、検定料の振込を完了してください。
なお、振込が完了しないと志願票が印刷できないため、「出願書類提出期間」の締切日にご注意ください。
- ※窓口受付は、9時から16時までに千葉東金キャンパスに限り、入試課に出願書類すべてを持参した場合に受け付けます。
なお、2023年1月14日(土)・1月15日(日)は大学入学共通テスト実施日のため窓口受付はおこないません。
- ※受験票は出願書類提出期間締切日の概ね5日後からインターネット申し込み確認画面からダウンロードが可能となります。
受験票は必ず白紙のA4用紙タテ方向で印刷(カラー、白黒どちらでも可)し、受験番号を確認してください。
- ※合格者は、入学手続締切日までに入学手続の書類を提出し、**p.118** の表の「入学手続締切日まで」の「納付額」を振り込んでください。

試験会場

大学入試センターが指定する試験場になります。

出願手順

この一般選抜(大学入学共通テスト利用)は、大学入学共通テストを利用した入学試験です。受験者は次の手順に従ってください。

- ①大学入試センターの「受験案内」を、在学している高等学校もしくは中等教育学校、最寄りの国公立大学あるいは参加私立大学で入手してください。
- ②大学入学共通テストの「志願票」を所定の期日までに大学入試センターへ提出してください。
- ③大学入試センターから送付されてくる「大学入学共通テスト成績請求票(私立大学用)」を本学の入学志願票に貼付して、上記の出願期間内に提出してください。

出願書類

(1)志願票 インターネットに接続されているパソコンで、画面に掲載されている入力手順や注意事項を出願手順の指示に従って、必要事項を入力し、入学検定料納入後、表示されたPDFファイルをA4サイズの紙に印刷してください。印刷された志願票に「大学入学共通テスト成績請求票(私立大学用)」を貼付してください。**p.7参照**

(2)調査書

- ①出身高等学校の調査書
- ②大学入学資格検定合格者、または高等学校卒業程度認定試験合格者は、合格成績証明書を提出してください[免除科目がある場合は、その科目の成績証明書も提出してください]。合格見込みの者は、合格見込成績証明書を提出してください。
- ③上記以外の場合は、出願資格に該当する修了証明書と最終の成績証明書を提出してください。
- ④卒業後5年以上経過したため、高等学校で調査書の取得が困難な場合は、卒業証明書を提出してください。

(3)外国籍の場合 住民票(在留資格、在留期間等が記入されているもの)を提出してください[志願票の氏名は、日本名も使用できます]。

- ※必要に応じて上記出願書類以外の書類の提出を求める場合があります。
- ※出願書類は、選考ごとにそれぞれ1通必要となります。
- ※調査書等の書類は、出願前3ヶ月以内に発行されたものを提出してください。
- ※各種証明書は、日本語または英語で記載されたものとし、日本語、英語以外で記載された書類には日本語の翻訳文を添付してください。

入学検定料および出願手続

※詳細は **p.7** を参照してください。

併願受験

試験日の異なるすべての一般選抜との併願受験が可能です。また、本学で大学入学共通テストを利用している学部・学科内の併願受験も可能です。この場合、併願学科の出願書類をそれぞれ提出する必要があります。

選考科目・選考方法

大学入学共通テストでは、次の教科・科目を受験してください。

学部	学科	教科	選考科目・選考方法	入試センター配点	本学換算点
観光学部	観光学科	外国語	「英語」「ドイツ語」「フランス語」「中国語」 「韓国語」から1科目選択	200点	100点
		国語	「国語」(近代以降の文章)	100点	100点
		数学①	「数学I・数学A」	100点	100点
		地理歴史	「日本史B」または「世界史B」	100点	100点
		公民	「現代社会」または「政治・経済」	100点	100点
			○「英語」はリスニングを含む ○「外国語」「国語」「数学①」のいずれか1教科を必須とし、上記科目の中から高得点の「2教科2科目」 200点満点で判定		

●大学入学共通テストの「外国語」「国語」「数学①」「地理歴史」「公民」の成績により可否を判定します。

- ※合否発表、入学手続、入学許可書については **p.116/p.117** を参照してください。
- ※入学許可書は、「学費等納付金」の納付と「入学手続書類」の郵送を入学手続締切日までに完了した者に発行します。
なお、手続きが完了しない場合には入学を許可しません。

経営情報学部

総合経営学科

各入試方式の日程、
選考方法などの実施内容は… [本ページ以降に記載](#)

■ 経営情報学部の教育研究上の目的

経営情報学部は、グローバル化や情報通信技術の発展に即応する能力を有し、かつ企業や行政等の組織、あるいは国際社会・地域社会が抱える諸課題の解決に主体的に向き合い、他者と協働しながら判断・行動できる「国際的にマネジメント力のある有為な人材」を育成する。

■ 経営情報学部が求める人物像(アドミッション・ポリシー)

経営情報学部では、本学部の教育方針に共感し、以下のいずれかに当てはまる人を求めます。

1. 経営学及び情報科学分野等に関心を有し、その学修を通じて、企業、行政、スポーツ・健康、情報、教育、環境分野等で将来活躍するという目的意識を持っている人
2. 国際社会・地域社会・産業界等で通用する思考力、判断力及び表現力を身につけるため、主体的に取り組むことを目指す人
3. 学生相互あるいは教員と共に協働しながら、学び合うことを目指す人
4. 本学部での学びを通じて、積極的に異文化との交流を図ろうとする意欲のある人
5. スポーツや文化活動、並びに社会活動に積極的に取り組むことを目指す人

■ 経営情報学部が求める高校での学習

1. 本学部入学後の専門知識や技能の習得に必要な基礎学力、協働的に学ぶための基礎的なコミュニケーション力、及び国際社会・地域社会・産業界の問題に関心を持つ力を身につけてください。
2. 高等学校での学習では、国語、英語、数学を通して論理的な読解力、思考力、コミュニケーション力を、また地理・歴史、公民や総合的な学習の時間などを通して社会への関心を高めてください。
3. 学校行事や部活動、ボランティア活動などを通して、様々な人と積極的に交流しながら、望ましい人間関係の築き方を学んでください。例えば、簿記、情報関連資格や英語の技能検定など、自らが関心のある分野の資格取得や検定等を目標として、その学習に取り組むことも望ましいでしょう。
4. 受験前にオープンキャンパス(オンラインを含む)や各種ガイダンス・相談会等で、本学部に対する理解を深めてください。

■ 入試方式と募集人員 (経営情報学部 総合経営学科:入学定員400名)

東京紀尾井町キャンパス200名、千葉東金キャンパス200名

学 部	学 科	入試方式	募集人員	
			東京紀尾井町キャンパス	千葉東金キャンパス
経営情報学部	総合経営学科	総合型選抜(第1期)	25名	80名 (スポーツ総合型選抜を含む)
		総合型選抜(第2期)		
		総合型選抜(第3期)		
		総合型選抜(第4期)		
		総合型選抜(第5期)		
		学校推薦型選抜(公募制推薦)(第1期)	15名	10名
		学校推薦型選抜(公募制推薦)(第2期)		
		一般選抜(Wエントリー選抜)A日程	60名	40名
		一般選抜(Wエントリー選抜)B日程		
		一般選抜(Wエントリー選抜)C日程		
		一般選抜(大学入学共通テスト利用 第1期)	15名	10名
一般選抜(大学入学共通テスト利用 第2期)				
一般選抜(大学入学共通テスト利用 第3期)				

※経営情報学部 総合経営学科では、2つのキャンパス「東京紀尾井町キャンパス(グローバル経営情報コース)」と「千葉東金キャンパス(総合経営コース)」から1つを選択します。

※教職課程を希望する人は、必ず千葉東金キャンパスの通学となります。

■ 学校推薦型選抜(指定校推薦)

学 部	学 科	募集人員	
		東京紀尾井町キャンパス	千葉東金キャンパス
経営情報学部	総合経営学科	85名	40名

※推薦基準ならびに日程、選考方法などの実施内容は、指定校に直接通知します。

■ スポーツ総合型選抜

学 部	学 科	入試方式	募集人員
			千葉東金キャンパス
経営情報学部	総合経営学科	スポーツ総合型選抜(第1期)	80名 (総合型選抜を含む)
		スポーツ総合型選抜(第2期)	
		スポーツ総合型選抜(第3期)	

※スポーツ総合型選抜の日程、選考方法などの実施内容は、別冊の入試要項を参照してください。

■ 外国人留学生

学 部	学 科	募集人員
		千葉東金キャンパス
経営情報学部	総合経営学科	10名

■ 2023年9月入学試験

学 部	学 科	募集人員
		千葉東金キャンパス
経営情報学部	総合経営学科	10名

※2023年9月入学試験の日程、選考方法などの実施内容は、2023年4月以降に別冊の入試要項で案内します。

総合型選抜 (併願可)

「インターネット出願」は 城西国際大学サイト <https://www.jiu.ac.jp/> からアクセスして、インターネット出願のボタンをクリックしてください。

募集学部・学科および人員

※ **p.36** の入試方式と募集人員を参照してください。

出願資格

1. 高等学校または中等教育学校を卒業した者および2023年3月卒業見込みの者
2. 通常の課程による12年の学校教育を修了した者および2023年3月修了見込みの者
3. 学校教育法施行規則第150条の規定により、高等学校を卒業した者と同等以上の学力があると認められる者、または2023年3月31日までにこれに該当する見込みの者で、以下の(1)～(7)のいずれかに該当する者
 - (1) 外国において学校教育における12年の課程を修了した者またはこれに準ずる者で文部科学大臣の指定したもの
 - (2) 文部科学大臣が高等学校の課程と同等の課程を有するものとして認定した在外教育施設の当該課程を修了した者または2023年3月31日までに修了見込みの者
 - (3) 専修学校の高等課程(修業年限が3年以上であること、その他の文部科学大臣が定める基準を満たすものに限る)で文部科学大臣が別に指定するものを文部科学大臣が定める日以後に修了した者または2023年3月31日までに修了見込みの者
 - (4) 文部科学大臣の指定した者
 - (5) 高等学校卒業程度認定試験規則による高等学校卒業程度認定試験に合格した者(旧規定による大学入学資格検定に合格した者を含む)または2023年3月31日までに合格見込みの者
 - (6) 学校教育法第90条第2項の規定により大学に入学した者であって、高等学校卒業程度認定審査規則(令和4年文部科学省令第18号)による高等学校卒業程度認定審査に合格した者
 - (7) 学校教育法第90条第2項の規定により大学に入学した者であって、当該者をその後に入学者とする大学において、大学における教育を受けるにふさわしい学力があると認められた者
- (7) 本学において、個別の入学(出願)資格審査により、高等学校を卒業した者と同等以上の学力があると認められた者で、2023年3月31日までに18歳に達する者

※注 出願資格(6)、(7)により、出願を希望する場合は、出願前に審査が必要のため、出願を希望する入学試験の出願締切日の概ね1ヶ月前までに入試課まで相談してください。

上記のいずれかに該当し、なおかつ以下の①～④のいずれかを満たす者

- ① 「経営」「情報」「会計」「スポーツ」「公共」を学びたい人
- ② 「資格取得」に意欲をもっている人
- ③ 大学在学中に達成したい目標をもっている人
- ④ 希望している将来の進路を本学で目指したい人

※身体に障がいや精神的に支障がある方や、受験あるいは修学上特別な配慮を必要とする方は、入試および入学後の学習内容・学習方法、実地研修などに関わりがあるので、入学検定料を払い込む前に入試課に問い合わせてください。入学後の申告は、特別な配慮が出来ない場合があるので注意してください。

※他大学等との併願を認めます。

日程

	インターネット出願登録期間	出願書類提出期間	選考日	合格通知発送日	入学手続締切日
第1期	2022年9月1日(木)～9月7日(水) 正午	2022年9月1日(木)～9月8日(木)	9月17日(土)	※1次発表 9月30日(金) 正式発表 11月11日(火)	11月10日(木)
第2期	2022年10月3日(月)～10月12日(水) 正午	2022年10月3日(月)～10月13日(木)	10月22日(土)	11月1日(火)	11月10日(木)
第3期	2022年11月1日(火)～11月9日(水) 正午	2022年11月1日(火)～11月10日(木)	11月19日(土)	12月1日(木)	12月9日(金)
第4期	2023年1月10日(火)～1月19日(木) 正午	2023年1月10日(火)～1月20日(金)	1月31日(火)	2月10日(金)	2月20日(月)
第5期	2023年2月20日(月)～3月1日(水) 正午	2023年2月20日(月)～3月2日(木)	3月10日(金)	3月17日(金)	3月23日(木)

※出願書類の郵送受付は、出願書類提出期間締切日必着です。出願書類は簡易書留速達で郵送してください。

※インターネット出願は、出願登録期間の締切日当日正午までにWEB上で入力・送信し、検定料の振込を完了してください。

なお、振込が完了しないと志願票が印刷できないため、「出願書類提出期間」の締切日にご注意ください。

※窓口受付は、9時から16時まで千葉東金キャンパスに限り、入試課に出願書類すべてを持参した場合に受け付けます。

※受験票は選考日の概ね3～4日前からインターネット申し込み確認画面からダウンロードが可能となります。受験票は必ず白紙のA4用紙タテ方向で印刷(カラー、白黒どちらでも可し)、選考日に必ず持参してください。

※第1期の1次発表は9月30日(金)17時より受験合否発表WEBシステムにて配信。1次通過者には10月3日(月)出願時の登録メールアドレスへWeb上で実施する課題をお知らせします。Web課題の締め切りは10月20日(木)です。正式発表として1次通過者へ11月1日(火)に合格通知等を発送します。

※合格者は、入学手続締切日までに入学手続の書類を提出し、**p.118** の表の「入学手続締切日まで」の「納付額」を振り込んでください。

選考会場

東京紀尾井町キャンパス (グローバル経営情報コース希望者)

1号棟 〒102-0094
東京都千代田区紀尾井町3-26
3号棟 〒102-0093
東京都千代田区平河町2-3-20

※詳細は、**p.124/p.125** を参照してください。

※選考日当日の緊急時の連絡先は、
全て城西国際大学入試課
(TEL.0475-55-8855)になります。

千葉東金キャンパス (総合経営コース希望者)

〒283-8555
千葉県東金市求名(ぐみょう)1番地

出願書類

(1)志願票 インターネットに接続されているパソコンで、画面に掲載されている入力手順や注意事項を出願手順の指示に従って、必要事項を入力し、入学検定料納入後、表示されたPDFファイルをA4サイズの紙に印刷してください。**p.7参照**

(2)自己推薦書 本学HPよりダウンロードし、志願者が必ず自筆で、できるだけ詳細に記入してください。

(3)調査書

- ① 出身高等学校の調査書
- ② 大学入学資格検定合格者、または高等学校卒業程度認定試験合格者は、合格成績証明書を提出してください[免除科目がある場合は、その科目の成績証明書も提出してください]。合格見込みの者は、合格見込成績証明書を提出してください。
- ③ 上記以外の場合は、出願資格に該当する修了証明書と最終の成績証明書を提出してください。
- ④ 卒業後5年以上経過したため、高等学校で調査書の取得が困難な場合は、卒業証明書を提出してください。

(4)総合型選抜の主旨に合致する書類等

提出した書類は返却しません。大切なものや大きなものは、複写や写真等で代替してください(資格の取得証明や課外活動の成果など提出できる書類がある場合に限り提出してください。必ず提出しなければならない書類ではありません)。

(5)外国籍の場合 住民票(在留資格、在留期間等が記入されているもの)を提出してください[志願票の氏名は、日本名も使用できます]。

※必要に応じて上記出願書類以外の書類の提出を求める場合があります。

※出願書類は、選考ごとにそれぞれ1通必要となります。

※調査書等の書類は、出願前3ヶ月以内に発行されたものを提出してください。

※各種証明書は、日本語または英語で記載されたものとします。日本語、英語以外で記載された書類には日本語の翻訳文を添付してください。

入学検定料および出願手続

※詳細は **p.7** を参照してください。

選考方法

(1)書類審査

(2)「課題」への取り組み

「課題」については、東京紀尾井町キャンパスは **p.40**、千葉東金キャンパスは **p.43** に記載しています。

選考当日、「課題」の中から1つを選び、取り組んでいただきます(資料等の持ち込み不可)。(60分)

(3)面接

※(1)～(3)の選考方法により、総合的に判定します。

時間割

※選考当日は、必ず10時20分までに指定された選考会場に入室してください。

時間	10:40～11:40		13:00～
項目	「課題」への取り組み	昼休み	面接

※合否発表、入学手続、入学許可書については **p.116/p.117** を参照してください。

※入学許可書は、「学費等納付金」の納付と「入学手続書類」の郵送を入学手続締切日までに完了した者に発行します。
なお、手続きが完了しない場合には入学を許可しません。

【東京紀尾井町キャンパス】(グローバル経営情報コース)

総合型選抜課題

第1期に出願する場合は、以下の課題の中から1つを選び、選考当日に800字以上1200字以内でまとめてください。(資料等の持ち込み不可)(60分)

課題1. 「社会人基礎力」とは2006年に経済産業省が提唱した概念であり、これから社会人となる皆さんが直面する「人生100年時代」や「第四次産業革命」の下で必須の切り口・視点となります。本学での学びにおいても「社会人基礎力を身に着けること」を最重視してディプロマ・ポリシーに掲げております。

皆さんが本学で実現したい学びを、「社会人基礎力が掲げる3つの能力」に絡めて論述してください。そのうえで10年後になりたい社会人像を示してください。

課題2. 近年、生鮮食品をオンラインで販売するネットスーパーが増えてきています。しかし、生鮮食品をオンラインで購入することは、消費者にとってメリットだけでなく、デメリットも存在します。まず、これらのメリット、デメリットを整理して記述してください。

次に、そのデメリットを解消し、より多くの消費者にネットスーパーを利用してもらうためには、どのような工夫が必要と考えられるか、あなたの考えを記述してください。

課題3. 新型コロナウイルスの流行に伴い、初等教育から高等教育においてオンライン授業が取り入れられたことにより、授業のあり方がこれまでと大きく変化しました。ひと口にオンライン授業といっても、ハイブリッド型やハイフレックス型、オンデマンド型などのさまざまな形式があり、それぞれにメリット・デメリットが考えられます。オンライン授業を取り入れたことにより教育効果が高まったという報告もあり、新型コロナウイルスが終息した後もオンライン授業は何らかの形で教育のあり方のひとつとして残ることが予想されます。

そこで、オンライン授業に対して賛成・反対等のあなたの立場を明確にした上で、あなたの考えを述べてください。

第2期に出願する場合は、以下の課題の中から1つを選び、選考当日に800字以上1200字以内でまとめてください。(資料等の持ち込み不可)(60分)

課題1. 2022年4月から成人年齢が20歳から18歳に引き下げられました。その結果、これまでの18歳になかったメリット・デメリットが生まれます。

そこでまず、成人年齢が18歳に引き下げられた理由について調べて記述してください。そして成人年齢が18歳に引き下げられたことにより若者に生じるメリットとデメリットを整理し記述してください。次に、そのデメリットを避けるためにはどのような自覚や対処が必要なのか、あなたの考えをまとめて説明してください。

課題2. 2019年に小学生が将来就きたい仕事として、サッカー選手、野球選手、会社員を抑えてYouTuber(動画クリエイター)が1位(学研による調査)になったという報道が注目を集めました。

確かにYouTuberは、多くのチャンネル登録者を集めれば、高い収益を上げることができますが、頻繁な動画更新や視聴実績を稼ぐ必要に迫られて、一部のYouTuberが非社会的とも思える行動を撮影して、問題視されてもいます。一方でYouTuberの裾野の広がりは目覚ましく、学問的に優れた内容をもつコンテンツや、受験勉強・語学力向上に資するコンテンツが配信されて評判となることも多々あります。

YouTuberを職業とはしないまでも、あなたが動画を発信するとしたら、どのようなアイデアがあるでしょうか? どのようなコンテンツであれば多くの人が興味をもち、かつ健全な取材方法で長期間に渡って動画配信を続けることができるでしょうか? 動画クリエイターが人気の職種となる背景を考察しつつ、自由な発想で論じてください。

課題3. 消費者は商品やサービスを購入する際、様々な情報源から商品情報を取得し参考にしています。商品やサービスに関する情報は、広告など企業から発信されるもの他、TwitterやInstagramといったSNS(social networking service)によって自分自身も含めた消費者から発信されるものもあります。

そこで、あなた自身が購入した高価な商品や思い出深い商品の購入経験を踏まえながら、どのような情報を購入前、購入時点、購入後で収集または発信したのか、企業の発信する情報のメリットとデメリット、そして消費者の発信する情報のメリットとデメリット双方を記述してください。

第3期に出願する場合は、以下の課題の中から1つを選び、選考当日に800字以上1200字以内でまとめてください。(資料等の持ち込み不可)(60分)

課題1. コンビニエンスストア(以下、コンビニ)は、定価販売を基本とし、高い利益率を有する業態となっています。そのため、多くの店舗が出店し、競争が激化してきています。

あなたが好きなコンビニチェーンを挙げ、好きな理由を整理して記述してください。

次に、コンビニチェーンが競争を勝ち抜くためには、今後どのような施策が必要と考えられるか、あなたの考えを記述してください。

課題2. 日本国憲法は基本的人権の尊重を掲げています。基本的人権の中には参政権があり、人権保障を確かなものにするために認められた、人々が政治に参加することのできる権利です。2022年4月から成人年齢が20歳から18歳に引き下げられましたが、これに先立ち政治家を選ぶ選挙権は2016年から18歳以上のすべての国民に認められることになりました。若者が自らの判断により人生を選択することができる環境を整備するとともに、その積極的な社会参加を促し、社会を活力あるものにするためとされています。

そこでまず、基本的人権と参政権についてその重要性を考え記述してください。次に選挙権が18歳に引き下げられたことによるメリットを整理して説明してください。最後に、若者が社会参加にどのように関わるべきなのか、あなたの考えをまとめて記述してください。

課題3. 日本企業の特徴とされてきた終身雇用制について、その限界や崩壊が言われて久しい状況にあります。またその一方、国内の転職者数はここ数年増加傾向で推移しております。こうした現状を踏まえ、労働者の転職が拡大すること(転職者が増加すること、転職がしやすくなること)のメリットまたはデメリットについて、労働者個人の視点および企業側の視点から書いてください。

また、当該メリット・デメリットを踏まえ、あなたは終身雇用が継続された方が良いと思いますか、それとも転職が拡大した方が良いと思いますか。あなたの考えをその理由も含めて説明してください。

第4期に出願する場合は、以下の課題の中から1つを選び、選考当日に800字以上1200字以内でまとめてください。(資料等の持ち込み不可)(60分)

課題1. 我々が何気なく使う「国際」と「グローバル」という言葉は、同じようなシチュエーションで使われることが多い言葉ですが、その中身は実は異なります。皆さんりの語彙で両者の違いを説明してください。そのうえで自分が将来「国際的な人材」になりたいのか、それとも「グローバルな人材」になりたいのかを選んで、その理由を論述してください。そのうえで10年後になりたい社会人像も併せて示してください。

課題2. 情報を調べるときに、皆さんはインターネット上の検索サービスを使っていることと思います。これらは、調べる対象のデータ・情報を誰かが調べ、その結果を一般公開していることにより検索可能となっているものです。このようなデータを2次データといいます。これに対して、自分で、あるいは自分を含むグループで自ら工夫し、ある目的のために集めたデータを1次データといいます。

ある人が「1次データこそが重要であり、2次データには価値はない」と主張しました。あなたは、この主張に同意しますか。同意する場合はその理由を説明してください。

また、1次データに比べて2次データの価値が低い具体例を他の人が確認できるように示し、その価値が低いとする根拠を説明してください。同意しない場合はその理由と、2次データにも価値がある具体例を説明してください。

課題3. 一般的に自分自身で使用する商品やサービスは、使い勝手や予算などを考慮して、自分自身の判断で購入すると考えられます。また家族が共同で使用する商品やサービスの場合は、家族で相談して購入されるのが一般的です。では子供向けの商品やサービスで、子供本人が購入の判断を下さない場合はどうでしょうか。

まず、あなた自身が子供の頃に使ったベビー用品やキッズ用品、子供の頃にしていた習い事を具体的に挙げ、誰がどのようにしてその商品や習い事を決めたのか記述してください。そのうえで子供向けの商品やサービスを展開する企業は、売上进行すために、誰に向けてどこでどのような宣伝や販売促進活動をすべきでしょうか。あなたの考えをまとめて、具体例を挙げて説明してください。

第5期に出願する場合は、以下の課題の中から1つを選び、選考当日に800字以上1200字以内でまとめてください。(資料等の持ち込み不可)(60分)

課題1. 現在、深刻化している地球環境と資源・エネルギー問題について、気候変動、生物多様性の危機、熱帯雨林の減少などの中から具体的な問題を1つ選び、その現状と原因について説明してください。その際、その問題の解決を困難にしている利害の対立についても触れてください。次に、その解決の方策について、低炭素、循環、自然共生、省資源・省エネルギー、新しい資源・エネルギーの開発などのキーワードをいくつか使って論じてください。最後に、国連の持続可能な開発目標 (SDGs)に触れながら、自分が選んだ問題を解決するために政府や企業はどのような取組をすべきと考えるかまとめてください。また、あなた自身は社会をより良く変革する視点から、自分が選んだ問題を解決するために具体的にどのような行動をすることが考えられるか論じてください。

課題2. AI技術、特に深層学習(ディープラーニング)の発展とコンピュータの処理速度の向上により、動画中の人物の顔と音声を仮想的に作り上げる「ディープフェイク」と呼ばれる技術が現実のものとなっています。その品質は今や現実のものとの区別がでないレベルにまで到達しており、実際に、紛争国の指導者のディープフェイク動画がインターネット上に出現したことが話題となりました。また、選挙に立候補している特定の人物にとって不利益になるようなディープフェイク動画を投稿して、公正な選挙活動を妨害するような行為も懸念されています。一方で、ディープフェイクを特定して、不適切な動画がインターネットで拡散するのを防ぐ技術も登場しています。

それでは、ディープフェイクには負の側面しかないのでしょうか?人間にとって利点のある利用方法はないのでしょうか?実際の事例を参照しつつ、自由な発想で論じてください。

課題3. 納税は、勤労・教育の義務と並ぶ国民の三大義務の一つとして、日本国憲法第30条に国民の義務として定められています。日本国憲法に「国民には納税の義務がある」と規定されているからとはいえ、税を納める理由や使い道が分からないと積極的に納税しようとは思えないかもしれません。

そこで、なぜ国民は税を納めなければならないのかについて、税の機能の側面から記述してください。そして国民が税を納税するメリットを整理したうえで、あなたが納得して納税できる税のあり方を記述してください。

【千葉東金キャンパス】(総合経営コース)

総合型選抜課題

第1期に出願する場合は、以下の課題の中から1つを選び、選考当日に800字以上1200字以内でまとめてください。(資料等の持ち込み不可)(60分)

課題1. 2020年春から2年超にわたって、コロナ禍が続いてきましたが、ようやく2022年春から大学の授業が全面的に対面型授業に戻るなど、アフターコロナに移行しつつあります。この間、世界中で在宅期間が長くなり、デジタル化が一挙に進んで、オンライン事業が急成長しました。企業がデジタル化に注力することをデジタルトランスフォーメーション(DX)と呼び、経営の効率性を高めることが行われています。アフターコロナでもこの潮流は続きそうですが、DX化は、世界的に個人情報保護の規制が強まりつつあることがデータ収集上の足かせとなりつつあります。

- (1)DXによって、経営の効率性を高めている事例を調べて述べてください。
- (2)DXの利便性と個人情報の秘匿性をどのように両立すべきでしょうか。あなたの考えを具体的に述べてください。

課題2. 総務省によれば2022年4月1日現在における、こどもの数(15歳未満人口)は、前年に比べ25万人少ない1465万人となっています。1982年から41年連続の減少となり、過去最少を更新しています。

		2022年 4月1日現在	2021年 4月1日現在	対前年 増減数
こどもの数 (万人)	男女計	1465	1491	-25
	男	751	764	-13
	女	715	727	-12
	人口性比	105.0	105.0	0.0
総人口 (万人)	男女計	12519	12585	-67
	男	6086	6120	-34
	女	6433	6466	-32
	人口性比	94.6	94.7	-0.1
総人口に占める こどもの割合(%)		11.7	11.8	-0.1

出典：総務省統計局、「統計トピックスNo.131我が国のこどもの数」
<https://www.stat.go.jp/data/jinsui/topics/topi1311.html#a1-1>

上記の記事内容をもとに、

- (1)他の国の事例を調べて述べてください。
- (2)これまでに調べたことをもとにして、あなたが考える少子化対策について述べてください。

課題3. 近年の中学校や高等学校において課外活動(部活動)の指導は、教員の長時間勤務の要因の一つとして指摘され社会問題化しています。この負担軽減に向け文部科学省では、働き方改革の実現の一環として部活動運営を地域に移行する方針を示しています。

- (1)これまで、日本のスポーツを支えてきた部活動が地域へ移行したときにどのようなことが生じるか述べてください。
- (2)移行により生じる利点や期待されること、そして損失(不利益)や危惧されることなどを各々調べ、調べたことをもとにあなたの意見を述べてください。

第2期に出願する場合は、以下の課題の中から1つを選び、選考当日に800字以上1200字以内でまとめてください。(資料等の持ち込み不可)(60分)

課題1. 近年、日本でスタートアップ(起業)への注目度が高まっており、スタートアップへの投資額は増加傾向ですが、諸外国・地域に比べると起業はまだ相対的に少なくなっています。米欧や中国の起業家の多くは「身近な起業家の影響」を受けていますが、日本では、身近に起業家がいる割合が低く、さらに日本で起業が少ない要因として、「起業に失敗すると再チャレンジが難しい」や、「勇気ある行動への低い評価」などが指摘されています。

- (1) 国内と海外の起業について特徴、共通点や異なる点などを調べて提示してください。
- (2) 日本で起業が増えるためには、どのような高等教育や投資環境が必要になるでしょうか。あなたの考えを具体的に述べてください。



図 日本で起業が少ない原因
 (注)1. アンケート調査対象は、創立5年以内のベンチャー企業。
 2. 調査結果は、日本で起業が少ない最大の理由を聞いたもの。
 出典：一般財団法人ベンチャーエンタープライズセンター「ベンチャー白書」(2021)

課題2. 私たちの暮らしの中で、InstagramやTwitter、Lineなどをはじめとするソーシャルネットワークサービス(SNS)の利用がより身近なものとなってきています。そして、企業はこれまでTVのCMや新聞・雑誌広告に加えてSNSを積極的に活用した製品・サービスの広告宣伝活動を展開しています。国、地方自治体もこのSNSを積極的に活用し始めています。

- (1) 公共サービスの提供でどのような活用が期待できると思いますか。
- (2) 国、地方自治体の活用事例を示し、今後の新しい活用方法について述べてください。

課題3. スポーツ庁の令和3年度「スポーツの実施状況等に関する世論調査(速報値)」(2022年4月)によれば、成人の週1回以上のスポーツ実施率は全体で56.4%となっており、特に20代から50代のスポーツ実施率は全体平均よりも低い傾向となっています。スポーツ実施を阻害する要因は、「仕事や家事が忙しいから(39.9%)」、「面倒くさいから(26.6%)」、「年をとったから(23.8%)」等があり、世代によってもその割合が異なります。この成人の低いスポーツ実施率に対して、第3期スポーツ基本計画(2022年4月)では、今後の5年間で成人の週1回以上のスポーツ実施率が70%になることを目指しています。

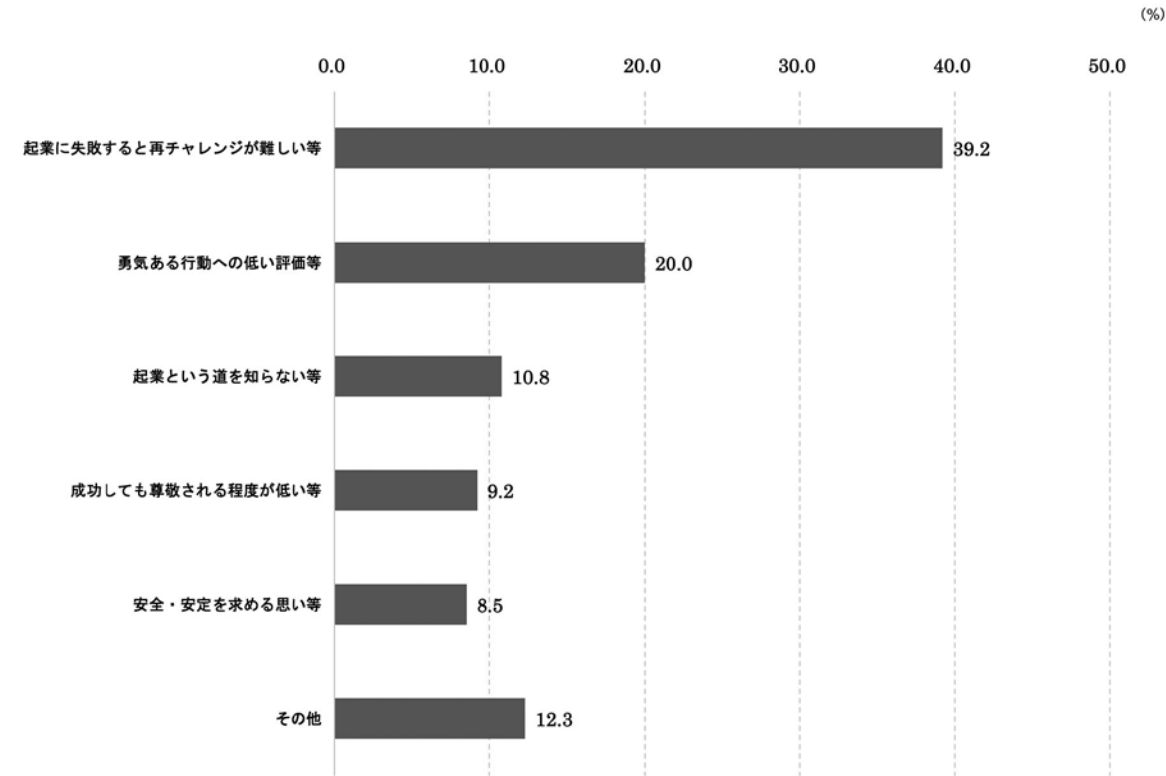
そこで、成人のスポーツ実施率を増加させるために、スポーツ庁はどのような施策を行おうとしているのかを調べて提示しながら、その施策に対するあなたの考えを具体的に述べて下さい。

第3期に出願する場合は、以下の課題の中から1つを選び、選考当日に800字以上1200字以内でまとめてください。(資料等の持ち込み不可)(60分)

課題1. 私達が生活する社会はさまざまな「事業」から構成されています。「事業」とは、営利・非営利を問わず、ある目的を持って継続的に、組織・会社・商店などを経営することを意味します。さて、この「事業」活動に欠かせないとされるのが「マネジメント」です。そして、この「経営」や「マネジメント」においては、4つの経営資源(ヒト、モノ、カネ、情報)の活用が重要と考えられています。

- (1) あなたの身の回りの「事業」活動のなかから、あなたが成功したと思われるものを一つ取り上げ、それを4つの経営資源に着目して、なぜ成功したのかを具体的に説明してください。
- (2) また、あなたの身の回りの「事業」活動のなかから、あなたが失敗したと思われるものを一つ取り上げ、それを4つの経営資源に着目して、なぜ失敗したのかを具体的に説明してください。

課題2. 先ごろ人工知能が近い将来、人間の能力を超えるのではないかと、人間の仕事は機械に奪われてしまうのではないかとという「人間対人工知能(AI)」の戦いが語られています。以下の表は、オックスフォード大学の研究チームが示した、コンピュータ(AI)化によって「10年から20年後に残る職業となくなる職業のリスト」です。そのリストでは、702個の職業が「手先の器用さ」「芸術的な能力」「交渉力」「説得力」などの9つ性質カテゴリに分解され、この先を予測し、確率順に並べられています。

10～20年後まで残る職業トップ25	10～20年後になくなる職業トップ25
レクリエーション療法士	1 電話販売員(テレマーケティング)
整備・設置・修理の第一線監督者	2 不動産登記の審査・調査
危機管理責任者	3 手縫いの仕立て屋
メンタルヘルス・薬物関連ソーシャルワーカー	4 コンピュータを使ったデータの収集・加工・分析
聴覚訓練士	5 保険業者
作業療法士	6 時計修理工
歯科矯正士・義歯技工士	7 貨物取扱人
医療ソーシャルワーカー	8 税務申告代理業
口腔外科医	9 フィルム写真の現像技術者
消防・防災の第一線監督者	10 銀行の新規口座開設担当者
栄養士	11 図書館司書の補助員
宿泊施設の支配人	12 データ入力作業員
振付師	13 時計の組立・調整工
セールスエンジニア	14 保険金請求・保険契約代行者
内科医・外科医	15 証券会社の一般事務員
教育コーディネーター	16 受注係
心理学者	17 (住宅・教育・自動車ローンなどの)融資担当者
警察・刑事の第一線監督者	18 自動車保険鑑定人
歯科医	19 スポーツの審判員
小学校教師(特別支援教育を除く)	20 銀行の窓口係
医学者(疫学者を除く)	21 金属・木材・ゴムのエッチング・彫刻業者
小中学校の教育管理者	22 包装機・充填機オペレーター
足病医	23 調達係(購入アシスタント)
臨床心理士・カウンセラー・スクールカウンセラー	24 荷物の発送・受け取り係
メンタルヘルスカウンセラー	25 金属・プラスチック加工用フライス盤・平削りオペレーター

出典：松尾豊(2021)「人工知能は人間を超えるか」, KADOKAWA, p.229

新しい技術が登場することで、仕事が消えるという事態は昔からあり、歴史はそれを繰り返してきました。けれどもこれまでの歴史では、仕事の消滅は限定的なものでしたが、AIの登場によってより多くの職がなくなっていくかもしれません。

- (1) この表から、生き残る職業の特徴や共通点を調べて提示してください。
- (2) これからの社会を生き抜くために求められる資質能力についてあなたの考えを述べてください。

課題3. 国土交通省は2014年に「消滅可能性都市」を指定しました。そこには、日本は2040年までに人口が半減し、消滅する恐れがある市町村が896あるとしています。そこで、内閣官房の「まち・ひと・しごと創生本部」が、地域の人口減少・少子高齢化を改善することで日本全体の活力を上げる試みとして、2014年からいろいろなスポーツを核とした地域創生(地方創生)が取り組まれています。

- (1) いろいろあるスポーツから2つ以上を選び、その取組事例を調べて述べてください。
- (2) あなたが考えるスポーツの特性を活かした社会的・文化的な貢献する方法を具体的に述べてください。

第4期に出願する場合は、以下の課題の中から1つを選び、選考当日に800字以上1200字以内でまとめてください。(資料等の持ち込み不可)(60分)

課題1. 過去にはインターネットにつながることを予想もしなかったような飲料の自動販売機などがインターネットに接続されるようになってきました。このように、パソコンやスマートフォン等以外の装置がインターネットに接続できるモノを、IoT(Internet of Things:モノのインターネット)と呼ばれています。多くのIoT機器は、センサーやリモコン機能を持っており、センサーから得た情報をインターネットに送ったり、インターネットを通じて受けた指示をもとに他のものを操作する赤外線などの信号を出したりする機能があります。

今後ますますいろいろなモノがインターネットに接続されていくことが予測されます。

- (1)あなたなら、どのようなモノがインターネットに接続されると良いと思いますか。そのモノがインターネットにつながることで社会でどのように役立つかについて述べてください。
- (2)モノがインターネットに接続される時代に、どのような新しいビジネスを構想できるでしょうか。創造力を発揮して自由にあなたの構想を述べてください。

課題2. 「持続可能な開発目標」(SDGs[Sustainable Development Goals])は2015年9月「国連持続可能な開発サミット」で決定した国際社会共通の諸目標です。持続可能な社会を実現するための17の目標と具体的な169のターゲットが定められています。SDGsの17の目標のうちから最も興味ある内容の一つを選び、その目標のターゲットの中であなたがその実現に向けて実際に行動したい、あるいは行動できると考えるターゲットの一つを選択し、下記の(1)～(3)について述べてください。

- (1)その「目標」と「ターゲット」を選択した理由を述べてください。
- (2)選択した「ターゲット」に対してどのような行動が起こすことができますか(またはどのような行動を起こしたいですか)について具体的に述べてください。
- (3)選択した「ターゲット」の実現に向けた行動を起こすために、今の自分にはどのようなこと(身につけるべき能力や知識など)が必要か具体的に述べてください。

課題3. 令和4年3月に「第3期スポーツ基本計画」が策定されました。この計画は、スポーツ基本法に基づき、今後のスポーツの在り方を見据え、今後5年間で国等が取り組むべき、施策や目標等を定めた計画となっています。ここには、[今後の施策目標]のひとつとして、女性のスポーツ実施率の向上が掲げられています。図は、20代の週1回以上のスポーツ実施率(平成28年度から令和3年度)を男女別に示したものです。

- (1)図から20代女性のスポーツ実施率の現状について説明してください。
- (2)若年女性(主に10代後半から30代前半)のスポーツや運動への参加・習慣化をサポートするスポーツビジネスの事例あるいは自治体の取り組み事例を紹介してください。
- (3)上記(1)と(2)を踏まえて、若年女性のスポーツ実施率の向上につながるあなたの考えを述べてください。



図 20代の週1回以上のスポーツ実施率

※スポーツ庁「スポーツの実施状況等に関する世論調査」(平成28年度～令和3年度)をもとに作図

第5期に出願する場合は、以下の課題の中から1つを選び、選考当日に800字以上1200字以内でまとめてください。(資料等の持ち込み不可)(60分)

課題1. 新型コロナウイルス感染症の世界的な流行は、日本経済に大きな影響を与えてきました。下記の図は、帝国データバンクが2022年5月24日に発表した、2020年2月から2022年5月までの新型コロナウイルス関連の月別企業倒産件数の推移を表したものです。この図から分かるように、2021年3月から企業の倒産件数が急増し、2021年9月以降は感染症の第5波及び第6波の影響を受けて倒産件数が、高い水準になっています。2022年3月には218件と最多の倒産件数となりました。2020年2月から2022年5月までで累計で3,373の企業が倒産しています。以下の質問に答えてください。

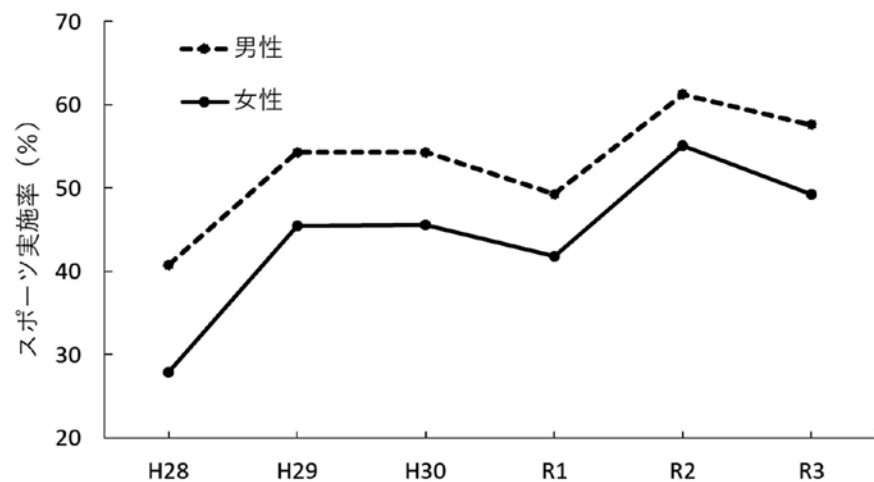
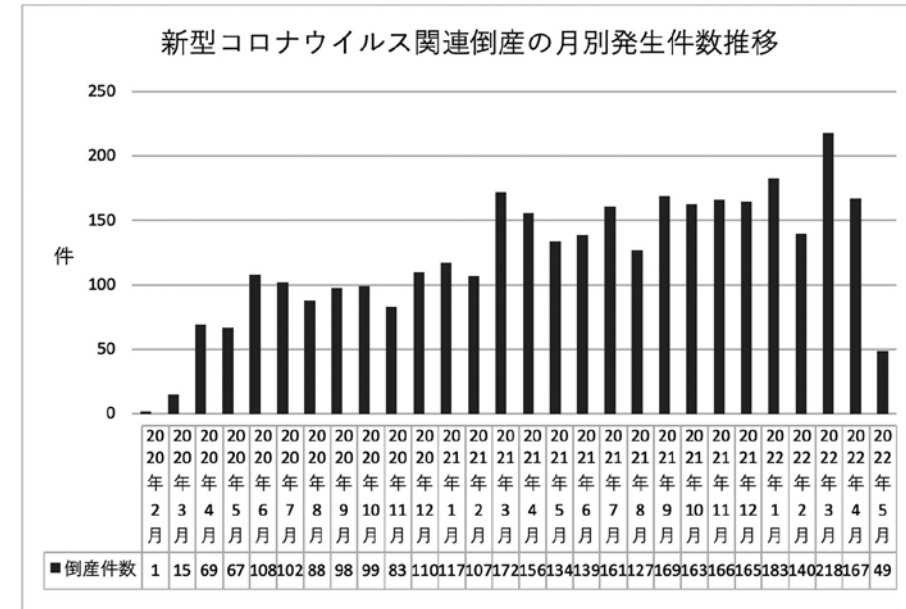

出所:帝国データバンク 特別企画:「新型コロナウイルス関連倒産」動向調査
2022年5月24日16時 修正

- (1)新型コロナウイルス感染症がなぜ、企業を倒産へと追い込むことになったのでしょうか。具体的にその理由を探り答えてください。
- (2)新型コロナウイルス感染症関連倒産が増えることで、私たちの生活にどのような影響を及ぼすでしょうか。具体的にその影響を述べてください。

課題2. 「Z世代」という言葉があります。日本の場合1990年代後半から2012年頃に生まれた世代を指します。それに対して「X世代」や「ジェネレーションY(Y世代)」という言葉もあります。それぞれの世代ごとに嗜好や考え、行動が異なり、ビジネスやマーケティングでは研究の対象とされるところです。

- (1)「Z世代」と「Y世代」について調べて、その意味や年代、意識などについて述べてください。
- (2)あなたが実際に体験したあるいは感じたことをもとにして、「X世代」と「Z世代」の違いについて具体的に説明してください。

課題3. スポーツ庁が2021年11月に「スポーツの実施状況等に関する世論調査」(全国18～79歳の男女対象、WEBアンケート調査)を実施しています。その結果によると、この1年間に運動・スポーツを行った理由として、「健康のため(76.2%)」、「体力増進・維持のため(52.0%)」、「運動不足を感じるから(48.1%)」という回答が全世代で多くなっています。

一方で、10代では、他の世代と比較して、「楽しみ・気晴らしとして(47.7%)」、「肥満解消、ダイエットのため(33.4%)」、「友人・仲間との交流として(25.1%)」、「美容のため(17.2%)」、「自己の記録や能力を向上させるため(11.0%)」、「精神の修養や訓練のため(10.7%)」と回答した者の割合が高くなっており、健康や体力向上だけがスポーツの目的ではないことがわかります。

- (1)あなたにとってスポーツとはどのようなものであるか、具体的に述べてください。
- (2)10代のスポーツ実施に関する意識について、自身のスポーツ経験をもとに具体例を挙げて説明してください。

出典:スポーツ庁 令和3年度「スポーツの実施状況等に関する世論調査」調査結果の概要p.26～28
https://www.mext.go.jp/sports/b_menu/toukei/chousa04/sports/1415963_00006.htm

学校推薦型選抜(公募制推薦) (併願可)

「インターネット出願」は城西国際大学サイト <https://www.jiu.ac.jp/> からアクセスして、インターネット出願のボタンをクリックしてください。

募集学部・学科および人員

※ **p.36** の入試方式と募集人員を参照してください。

出願資格

学校長、進路担当、学年主任、担任などから推薦が得られ、なおかつ下記のいずれかの要件を満たす者

1. 高等学校または中等教育学校を卒業した者および2023年3月卒業見込みの者で、在学中の成績が全体の学習成績の状況(評定平均値)3.0以上、人物、出席状況などが良好な者
2. 2023年3月までに高等学校卒業程度認定試験に合格(見込み)の者で、2023年4月1日現在18歳以上19歳以下の者
法人格を有する高等学校卒業程度認定試験予備校等の長の推薦が得られる者で、在籍中の成績・人物などが良好な者

※身体に障がいや精神的に支障がある方や、受験あるいは修学上特別な配慮を必要とする方は、入試および入学後の学習内容・学習方法、実地研修などに関わりがあるので、入学検定料を払い込む前に入試課に問い合わせてください。入学後の申告は、特別な配慮が出来ない場合がありますので注意してください。
※他大学等との併願を認めます。

日程

	インターネット出願登録期間	出願書類提出期間	選考日	合格通知発送日	入学手続締切日
第1期	2022年11月1日(火)～11月9日(水)正午	2022年11月1日(火)～11月10日(木)	11月20日(日)	12月1日(木)	12月9日(金)
第2期	2022年12月1日(木)～12月8日(木)正午	2022年12月1日(木)～12月9日(金)	12月17日(土)	12月23日(金)	2023年1月10日(火)

- ※出願書類の郵送受付は、出願書類提出期間締切日必着です。出願書類は簡易書留速達で郵送してください。
- ※インターネット出願は、出願登録期間の締切日当日正午までにWEB上で入力・送信し、検定料の振込を完了してください。
なお、振込が完了しないと志願票が印刷できないため、「出願書類提出期間」の締切日にご注意ください。
- ※窓口受付は、9時から16時までに千葉東金キャンパスに限り、入試課に出願書類すべてを持参した場合に受け付けます。
- ※受験票は選考日の概ね3～4日前からインターネット申し込み確認画面からダウンロードが可能となります。受験票は必ず白紙のA4用紙タテ方向で印刷(カラー、白黒どちらでも可)し、選考日に必ず持参してください。
- ※合格者は、入学手続締切日までに入学手続の書類を提出し、**p.118** の表の「入学手続締切日まで」の「納付額」を振り込んでください。

選考会場

東京紀尾井町キャンパス (グローバル経営情報コース希望者)

1号棟 〒102-0094 東京都千代田区紀尾井町3-26
3号棟 〒102-0093 東京都千代田区平河町2-3-20

千葉東金キャンパス (総合経営コース希望者)

〒283-8555
千葉県東金市求名(ぐみょう)1番地

- ※詳細は、**p.124/p.125** を参照してください。
- ※選考日当日の緊急時の連絡先は、全て城西国際大学入試課(TEL.0475-55-8855)になります。

出願書類

- (1) 志 願 票 インターネットに接続されているパソコンで、画面に掲載されている入力手順や注意事項を出願手順の指示に従って、必要事項を入力し、入学検定料納入後、表示されたPDFファイルをA4サイズの紙に印刷してください。**p.7参照**
- (2) 推 薦 書 学校長、進路担当、学年主任、担任などからの推薦書: 本学HPよりダウンロードしてください。
※高等学校卒業程度認定試験合格(見込み)の者は、法人格を有する高等学校卒業程度認定試験予備校等の長の推薦書を提出してください。
- (3) 自己推薦書 本学HPよりダウンロードし、志願者が必ず自筆で、できるだけ詳細に記入してください。
- (4) 調 査 書
 - ① 出身高等学校の調査書
 - ② 高等学校卒業程度認定試験合格者は、合格成績証明書提出してください[免除科目がある場合は、その科目の成績証明書も提出してください]。合格見込みの者は、合格見込成績証明書提出してください。
- (5) 外国籍の場合 住民票(在留資格、在留期間等が記入されているもの)を提出してください[志願票の氏名は、日本名も使用できます]。
※必要に応じて上記出願書類以外の書類の提出を求められる場合があります。
※出願書類は、選考ごとにそれぞれ1通必要となります。
※調査書等の書類は、出願前3ヶ月以内に発行されたものを提出してください。
※各種証明書は、日本語または英語で記載されたものとし、日本語、英語以外で記載された書類には日本語の翻訳文を添付してください。

「J特待生制度」エントリー者のみ以下の書類を提出

(6) 本学が指定する英語の外部検定試験のスコア

本学が指定する下記の英語の外部検定試験のスコアの証明書(複写可)を提出してください。
※この書類が提出できない場合には、J特待生制度へのエントリー不可。

資格・検定試験	本学が指定するスコア
Cambridge English	PET 140 以上(Overall Score)
実用英語技能検定(英検) (英検S-CBT・CBT含む)	2級合格(CSEスコア1980) 以上
GTEC(4技能)	960 以上
IELTS	4.0 以上(Overall Score)

※IELTSは「アカデミック・モジュール」に限ります。
※GTECは「オフィシャルスコア」に限ります。

資格・検定試験	本学が指定するスコア
TEAP	225 以上(4技能スコア合計)
TEAP CBT	420 以上(4技能スコア合計)
TOEFL iBT*	42 以上(Total Score)
TOEIC® L&R / TOEIC® S&W	1150以上(TOEIC® L&RとTOEIC® S&W×2.5倍の合計)
TOEIC® L&R	550 以上

※TOEFL ITP®, TOEIC® IPは不可とします。
※TEAPは、同一受験日のスコアの合計のみを有効とします。
※スコアの有効期限は原則、出願締切日から遡って2年以内を有効とします。

入学検定料および出願手続

※詳細は **p.7** を参照してください。

選考方法

- (1) 書類審査
- (2) 面接

〔J特待生制度エントリー者のみ〕面接終了後、別途、本学指定のテーマについて英語でスピーチと質疑応答(資料等の持ち込み不可)

本学指定のテーマ

以下から1つ選んで、当日、英語でのスピーチ(5分以内)と質疑応答。

1. What are the advantages and disadvantages of reducing use of social media?
2. How can a smartphone help you learn English?
3. How would you promote your area to foreign tourists?

※学校推薦型選抜(公募制推薦)で実施する「J特待生制度」については、別冊の特待生制度パンフレット、Webページ(<https://www.jiu.ac.jp/applicants/news/detail/id=11628>)で確認してください(インターネット出願登録時にエントリーが必要)。

時間割

※選考当日は、午前の部は10時20分まで、午後の部は13時20分までに指定された面接控え室に入室してください。
面接時間は受験票で確認してください。

学 部	学 科	時 間		面接終了後 (J特待生エントリー者のみ)
		10:40～	13:40～	
経営情報学部	総合経営学科	午前の部 面接	午後の部 面接	本学指定のテーマについて 英語でスピーチと質疑応答

- ※合否発表、入学手続、入学許可書については **p.116/p.117** を参照してください。
- ※入学許可書は、「学費等納付金」の納付と「入学手続書類」の郵送を入学手続締切日までに完了した者に発行します。
なお、手続きが完了しない場合には入学を許可しません。

一般選抜 (Wエントリー選抜)

〔特待生入試 A日程(エントリー制)〕

Wエントリー選抜とは、3科目を受験し、「3科目の合計」と「高得点2科目(外国語を必須とし、その他の高得点1科目を加えた2科目の合計)」の2つの判定方式で審査する入試制度です。合否はそれぞれの判定結果ごとに通知します。

「インターネット出願」は 城西国際大学サイト <https://www.jiu.ac.jp/> からアクセスして、インターネット出願のボタンをクリックしてください。

募集学部・学科および人員

※ **p.36** の入試方式と募集人員を参照してください。

出願資格

下記のいずれかに該当する者

1. 高等学校または中等教育学校を卒業した者および2023年3月卒業見込みの者
2. 通常の課程による12年の学校教育を修了した者および2023年3月修了見込みの者
3. 学校教育法施行規則第150条の規定により、高等学校を卒業した者と同等以上の学力があると認められる者、または2023年3月31日までにこれに該当する見込みの者で、以下の(1)～(7)のいずれかに該当する者
 - (1) 外国において学校教育における12年の課程を修了した者またはこれに準ずる者で文部科学大臣の指定したもの
 - (2) 文部科学大臣が高等学校の課程と同等の課程を有するものとして認定した在外教育施設の当該課程を修了した者または2023年3月31日までに修了見込みの者
 - (3) 専修学校の高等課程(修業年限が3年以上であること、その他の文部科学大臣が定める基準を満たすものに限る)で文部科学大臣が別に指定するものを文部科学大臣が定める日以後に修了した者または2023年3月31日までに修了見込みの者
 - (4) 文部科学大臣の指定した者
 - (5) 高等学校卒業程度認定試験規則による高等学校卒業程度認定試験に合格した者(旧規定による大学入学資格検定に合格した者を含む)または2023年3月31日までに合格見込みの者
 - (5)の2 学校教育法第90条第2項の規定により大学に入学した者であって、高等学校卒業程度認定審査規則(令和4年文部科学省令第18号)による高等学校卒業程度認定審査に合格した者
 - (6) 学校教育法第90条第2項の規定により大学に入学した者であって、当該者をその後に入学者とする大学において、大学における教育を受けるにふさわしい学力があると認められた者
 - (7) 本学において、個別の入学(出願)資格審査により、高等学校を卒業した者と同等以上の学力があると認められた者で、2023年3月31日までに18歳に達する者

※注 出願資格(6)、(7)により、出願を希望する場合は、出願前に審査が必要のため、出願を希望する入学試験の出願締切日の概ね1ヶ月前までに入試課まで相談してください。

※身体に障がいや精神的に支障がある方や、受験あるいは修学上特別な配慮を必要とする方は、入試および入学後の学習内容・学習方法、実地研修などに関わりがあるので、入学検定料を払い込む前に入試課に問い合わせてください。入学後の申告は、特別な配慮が出来ない場合があるので注意してください。

日程

	インターネット出願登録期間	出願書類提出期間	選考日	合格通知発送日	入学手続締切日
A日程	2023年1月10日(火)～1月19日(木)正午	2023年1月10日(火)～1月20日(金)	2月1日(水)	2月10日(金)	2月20日(月)
B日程			2月2日(木)		
C日程	2023年2月6日(月)～2月14日(火)正午	2023年2月6日(月)～2月15日(水)	2月24日(金)	3月3日(金)	3月14日(火)

※A日程・B日程、両日の併願受験が可能です。(出願書類および入学検定料はそれぞれ必要になります。)

※出願書類の郵送受付は、出願書類提出期間締切日必着です。出願書類は簡易書留速達で郵送してください。

※インターネット出願は、出願登録期間の締切日当日正午までにWEB上で入力・送信し、検定料の振込を完了してください。

なお、振込が完了しないと志願票が印刷できないため、「出願書類提出期間」の締切日にご注意ください。

※窓口受付は、9時から16時までに千葉東金キャンパスに限り、入試課に出願書類すべてを持参した場合に受け付けます。

なお、2023年1月14日(土)・1月15日(日)は大学入学共通テスト実施日のため窓口受付はございません。

※受験票は選考日の概ね3～4日前からインターネット申し込み確認画面からダウンロードが可能となります。受験票は必ず白紙のA4用紙タテ方向で印刷(カラー、白黒どちらでも可)し、選考日に必ず持参してください。

※合格者は、入学手続締切日までに入学手続の書類を提出し、**p.118** の表の「入学手続締切日まで」の「納付額」を振り込んでください。

選考会場

出願時に希望選考会場を選択してください。なお、東京紀尾井町キャンパス選考会場の収容定員を超えた場合には、千葉東金キャンパス選考会場での受験となります。選考会場については受験票で必ず確認してください。

東京紀尾井町キャンパス (グローバル経営情報コース希望者)

1号棟 〒102-0094 東京都千代田区紀尾井町3-26
3号棟 〒102-0093 東京都千代田区平河町2-3-20

千葉東金キャンパス (総合経営コース希望者)

〒283-8555
千葉県東金市求名(ぐみょう)1番地

※詳細は、**p.124/p.125** を参照してください。

※選考日当日の緊急時の連絡先は、全て城西国際大学入試課(TEL.0475-55-8855)になります。

出願書類

(1)志願票 インターネットに接続されているパソコンで、画面に掲載されている入力手順や注意事項を出願手順の指示に従って、必要事項を入力し、入学検定料納入後、表示されたPDFファイルをA4サイズの紙に印刷してください。**p.7参照**

(2)調査書

①出身高等学校の調査書

②大学入学資格検定合格者、または高等学校卒業程度認定試験合格者は、合格成績証明書を提出してください[免除科目がある場合は、その科目の成績証明書も提出してください]。合格見込みの者は、合格見込成績証明書を提出してください。

③上記以外の場合は、出願資格に該当する修了証明書と最終の成績証明書を提出してください。

④卒業後5年以上経過したため、高等学校で調査書の取得が困難な場合は、卒業証明書を提出してください。

(3)外国籍の場合 住民票(在留資格、在留期間等が記入されているもの)を提出してください[志願票の氏名は、日本名も使用できます]。

※必要に応じて上記出願書類以外の書類の提出を求める場合があります。

※出願書類は、選考ごとにそれぞれ1通必要となります。

※調査書等の書類は、出願前3ヶ月以内に発行されたものを提出してください。

※各種証明書は、日本語または英語で記載されたものとし、日本語、英語以外で記載された書類には日本語の翻訳文を添付してください。

入学検定料および出願手続

※詳細は **p.7** を参照してください。

選考科目・選考方法

学部	学科	選考科目・選考方法	配点
経営情報学部	総合経営学科	①外国語—英語「コミュニケーション英語I・コミュニケーション英語II・英語表現I」	100点
		②外国語—国語「国語総合(古文・漢文を除く)・現代文B」 数学—数学「数学I・数学A」 「国語」または「数学」のいずれか選択	100点 100点
		③地理歴史—「日本史B」または「世界史B」 公民—「政治・経済」 「日本史B」「世界史B」「政治・経済」の中から1科目選択	100点 100点
		①から③の3科目を必ず受験し、「3科目(300点満点)」と「高得点2科目(外国語+高得点1科目)(200点満点)」の2つの選考方式で判定	

※解答は「マークシート方式」です。HBまたはHBより濃い鉛筆・プラスチック消しゴムを必ず持参してください。

※A日程で実施する特待生入試については、別冊の特待生制度パンフレット、Webページ(<https://www.jiu.ac.jp/applicants/news/detail/id=11628>)を確認してください(インターネット出願登録時にエントリーが必要)。

時間割

※選考当日は、必ず10時20分までに指定された選考会場に入室してください。

時限	1時限	昼休み	2時限	3時限
時間	10:40～11:40		12:40～13:40	14:20～15:20
科目	外国語(100点)		国語・数学のいずれか選択(100点)	「日本史B」「世界史B」「政治・経済」から1科目選択(100点)

※合否発表、入学手続、入学許可書については **p.116/p.117** を参照してください。

※入学許可書は、「学費等納付金」の納付と「入学手続書類」の郵送を入学手続締切日までに完了した者に発行します。なお、手続きが完了しない場合には入学を許可しません。

受験番号

「3科目の合計」で審査する受験番号が「第1受験番号」、「高得点2科目(外国語+高得点1科目)」で審査する受験番号が「第2受験番号」です。選考当日、選考会場で表記する受験番号は「第1受験番号」です。

一般選抜 (大学入学共通テスト利用)

「インターネット出願」は 城西国際大学サイト <https://www.jiu.ac.jp/> からアクセスして、インターネット出願のボタンをクリックしてください。

募集学部・学科および人員

※ **p.36** の入試方式と募集人員を参照してください。

出願資格

2023年度大学入学共通テスト受験案内(願書)に準じます

※身体に障がいや精神的に支障がある方や、受験あるいは修学上特別な配慮を必要とする方は、入試および入学後の学習内容・学習方法、実地研修などに関わりがあるので、入学検定料を払い込む前に入試課に問い合わせてください。入学後の申告は、特別な配慮が出来ない場合があるので注意してください。

日程

	インターネット出願登録期間	出願書類提出期間	選考日	合格通知発送日	入学手続締切日
第1期	2023年1月10日(火)～1月19日(木)正午	2023年1月10日(火)～1月20日(金)	本学個別学力 検査を 課さない	2月15日(水)	2月22日(水)
第2期	2023年2月6日(月)～2月14日(火)正午	2023年2月6日(月)～2月15日(水)		3月3日(金)	3月14日(火)
第3期	2023年2月20日(月)～3月1日(水)正午	2023年2月20日(月)～3月2日(木)		3月17日(金)	3月23日(木)

- ※出願書類の郵送受付は、出願書類提出期間締切日必着です。出願書類は簡易書留速達で郵送してください。
- ※インターネット出願は、出願登録期間の締切日当日正午までにWEB上で入力・送信し、検定料の振込を完了してください。
なお、振込が完了しないと志願票が印刷できないため、「出願書類提出期間」の締切日にご注意ください。
- ※窓口受付は、9時から16時までに千葉東金キャンパスに限り、入試課に出願書類すべてを持参した場合に受け付けます。
なお、2023年1月14日(土)・1月15日(日)は大学入学共通テスト実施日のため窓口受付はおこないません。
- ※受験票は出願書類提出期間締切日の概ね5日後からインターネット申し込み確認画面からダウンロードが可能となります。
受験票は必ず白紙のA4用紙タテ方向で印刷(カラー、白黒どちらでも可)し、受験番号を確認してください。
- ※合格者は、入学手続締切日までに入学手続の書類を提出し、**p.118** の表の「入学手続締切日まで」の「納付額」を振り込んでください。

試験会場

大学入試センターが指定する試験場になります。

出願手順

- この一般選抜(大学入学共通テスト利用)は、大学入学共通テストを利用した入学試験です。受験者は次の手順に従ってください。
- ①大学入試センターの「受験案内」を、在学している高等学校もしくは中等教育学校、最寄りの国公立大学あるいは参加私立大学で入手してください。
 - ②大学入学共通テストの「志願票」を所定の期日までに大学入試センターへ提出してください。
 - ③大学入試センターから送付されてくる「大学入学共通テスト成績請求票(私立大学用)」を本学の入学志願票に貼付して、上記の出願期間内に提出してください。

出願書類

- (1)志願票 インターネットに接続されているパソコンで、画面に掲載されている入力手順や注意事項を出願手順の指示に従って、必要事項を入力し、入学検定料納入後、表示されたPDFファイルをA4サイズの紙に印刷してください。印刷された志願票に「大学入学共通テスト成績請求票(私立大学用)」を貼付してください。**p.7参照**
- (2)調査書
 - ①出身高等学校の調査書
 - ②大学入学資格検定合格者、または高等学校卒業程度認定試験合格者は、合格成績証明書を提出してください[免除科目がある場合は、その科目の成績証明書も提出してください]。合格見込みの者は、合格見込成績証明書を提出してください。
 - ③上記以外の場合は、出願資格に該当する修了証明書と最終の成績証明書を提出してください。
 - ④卒業後5年以上経過したため、高等学校で調査書の取得が困難な場合は、卒業証明書を提出してください。
- (3)外国籍の場合 住民票(在留資格、在留期間等が記入されているもの)を提出してください[志願票の氏名は、日本名も使用できます]。
 ※必要に応じて上記出願書類以外の書類の提出を求められる場合があります。
 ※出願書類は、選考ごとにそれぞれ1通必要となります。
 ※調査書等の書類は、出願前3ヶ月以内に発行されたものを提出してください。
 ※各種証明書は、日本語または英語で記載されたものとし、日本語、英語以外で記載された書類には日本語の翻訳文を添付してください。

入学検定料および出願手続

※詳細は **p.7** を参照してください。

併願受験

試験日の異なるすべての一般選抜との併願受験が可能です。また、本学で大学入学共通テストを利用している学部・学科内の併願受験も可能です。この場合、併願学科の出願書類をそれぞれ提出することが必要です。

選考科目・選考方法

大学入学共通テストでは、次の教科・科目を受験してください。

学部	学科	教科	選考科目・選考方法	入試センター配点	本学換算点
経営情報学部	総合経営学科	外国語	「英語」「ドイツ語」「フランス語」「中国語」「韓国語」から1科目選択	200点	100点
		国語	「国語」(近代以降の文章)	100点	100点
		数学①	「数学I・数学A」	100点	100点
		地理歴史	「日本史B」または「世界史B」	100点	100点
		公民	「現代社会」または「政治・経済」	100点	100点
			○「英語」はリスニングを含む ○「外国語」「国語」「数学①」のいずれか1教科を必須とし、上記科目の中から高得点の「2教科2科目」200点満点で判定		

●大学入学共通テストの「外国語」「国語」「数学①」「地理歴史」「公民」の成績により合否を判定します。

- ※合否発表、入学手続、入学許可書については **p.116/p.117** を参照してください。
- ※入学許可書は、「学費等納付金」の納付と「入学手続書類」の郵送を入学手続締切日までに完了した者に発行します。
なお、手続きが完了しない場合には入学を許可しません。

メディア学部

メディア情報学科

各入試方式の日程、
選考方法などの実施内容は… 本ページ以降に記載

■ メディア学部の教育研究上の目的

メディア学部は、「表現力」「コミュニケーション力」「コラボレーション力」を高め、複合的にビジネスコミュニケーションを展開できる創造的な人材を育成する

■ メディア学部が求める人物像(アドミッション・ポリシー)

メディア学部では、本学部の教育方針に共感し、以下のいずれかに当てはまる人を求めます。

1. 自身の思考を言葉、文字、身体表現で発信するためのコミュニケーション力を身につけ、社会と積極的に交流する意思を持っている人
2. 芸能・映像・ステージ・サウンド・エンタテインメントビジネス・ニューメディアのいずれかの分野において、表現力やスキルを身につけたい人
3. 社会が求める教養と専門的な知識・技能の習得に主体的に取り組み、将来エンタテインメントやコンテンツビジネスなど、クリエイティブ産業で活躍する意欲がある人
4. 豊かな人間性を身につけ、専門的な知識・技能で地域社会・国際社会・産業界等に貢献することに価値を見出し、他者と積極的にコミュニケーションを取りながら活動したい人
5. 企画力、問題解決力、情報発信力などを積極的に身につける意志を持ち、身につけた知性を適切に表現する意欲がある人

■ メディア学部が求める高校での学習

変化の激しい時代にあって、コミュニケーション力、自発的な自己表現力、グローバル化と多様性に対する対応力を身につけるために、日常社会についての情報(新聞、webニュース、グローバル関連情報etc)を吸収し、映画、音楽、小説、美術、演劇、ドラマ、バラエティなど、あらゆる芸術活動、作品、エンタテインメントに慣れ親しむこと。また、入学後に必修となる英語とコンピュータにも触れておくこと。

■ 入試方式と募集人員 (メディア学部 メディア情報学科:入学定員360名)

映像芸術コース(東京紀尾井町キャンパス)260名、ニューメディアコース(千葉東金キャンパス)100名

学 部	学 科	入試方式	募集人員	
			映像芸術コース	ニューメディアコース
メディア学部	メディア情報学科	総合型選抜(第1期)	70名	30名 (スポーツ総合型選抜を含む)
		総合型選抜(第2期)		
		総合型選抜(第3期)※		
		総合型選抜(第4期)※ニューメディアコースのみ		
		総合型選抜(第5期)※ニューメディアコースのみ		
		学校推薦型選抜(公募制推薦)(第1期)	20名	10名
		学校推薦型選抜(公募制推薦)(第2期)		
		一般選抜(Wエントリー選抜)A日程	60名	15名
		一般選抜(Wエントリー選抜)B日程		
		一般選抜(Wエントリー選抜)C日程		
一般選抜(大学入学共通テスト利用)(第1期)	20名	5名		
一般選抜(大学入学共通テスト利用)(第2期)				

※映像芸術コースの第3期は第5期の日程で実施。

※メディア学部メディア情報学科では、「映像芸術コース(東京紀尾井町キャンパス)」か「ニューメディアコース(千葉東金キャンパス)」の選択となります。

■ 学校推薦型選抜(指定校推薦)

学 部	学 科	募集人員	
		映像芸術コース	ニューメディアコース
メディア学部	メディア情報学科	90名	25名

※推薦基準ならびに日程、選考方法などの実施内容は、指定校に直接通知します。

■ スポーツ総合型選抜

学 部	学 科	入試方式	募集人員
			ニューメディアコース
メディア学部	メディア情報学科	スポーツ総合型選抜(第1期)	30名 (総合型選抜を含む)
		スポーツ総合型選抜(第2期)	
		スポーツ総合型選抜(第3期)	

※スポーツ総合型選抜の日程、選考方法などの実施内容は、別冊の入試要項を参照してください。

■ 外国人留学生

学 部	学 科	募集人員
メディア学部	メディア情報学科	8名(ニューメディアコース)

■ 2023年9月入学試験

学 部	学 科	募集人員
メディア学部	メディア情報学科	7名(ニューメディアコース)

※2023年9月入学試験の日程、選考方法などの実施内容は、2023年4月以降に別冊の入試要項で案内します。

総合型選抜

(併願可)

「インターネット出願」は 城西国際大学サイト <https://www.jiu.ac.jp/> からアクセスして、インターネット出願のボタンをクリックしてください。

募集学部・学科および人員

※ **p.54** の入試方式と募集人員を参照してください。

出願資格

1. 高等学校または中等教育学校を卒業した者および2023年3月卒業見込みの者
2. 通常の課程による12年の学校教育を修了した者および2023年3月修了見込みの者
3. 学校教育法施行規則第150条の規定により、高等学校を卒業した者と同等以上の学力があると認められる者、または2023年3月31日までにこれに該当する見込みの者で、以下の(1)～(7)のいずれかに該当する者
 - (1) 外国において学校教育における12年の課程を修了した者またはこれに準ずる者で文部科学大臣の指定したもの
 - (2) 文部科学大臣が高等学校の課程と同等の課程を有するものとして認定した在外教育施設の当該課程を修了した者または2023年3月31日までに修了見込みの者
 - (3) 専修学校の高等課程(修業年限が3年以上であること、その他の文部科学大臣が定める基準を満たすものに限る)で文部科学大臣が別に指定するものを文部科学大臣が定める日以後に修了した者または2023年3月31日までに修了見込みの者
 - (4) 文部科学大臣の指定した者
 - (5) 高等学校卒業程度認定試験規則による高等学校卒業程度認定試験に合格した者(旧規定による大学入学資格検定に合格した者を含む)または2023年3月31日までに合格見込みの者
 - (6) 学校教育法第90条第2項の規定により大学に入学した者であって、高等学校卒業程度認定審査規則(令和4年文部科学省令第18号)による高等学校卒業程度認定審査に合格した者
 - (7) 学校教育法第90条第2項の規定により大学に入学した者であって、当該者をその後に入学者とする大学において、大学における教育を受けるにふさわしい学力があると認められた者
- (7) 本学において、個別の入学(出願)資格審査により、高等学校を卒業した者と同等以上の学力があると認められた者で、2023年3月31日までに18歳に達する者

※注 出願資格(6)、(7)により、出願を希望する場合は、出願前に審査が必要のため、出願を希望する入学試験の出願締切日の概ね1ヶ月前までに入試課まで相談してください。

上記のいずれかに該当し、なおかつ以下の①～④のいずれかを満たす者

- ① 「メディア」に関する制作技術や理論を身につけたい人
- ② 「資格取得」に意欲をもっている人
- ③ 大学在学中に達成したい目標をもっている人
- ④ 希望している将来の進路を本学で目指したい人

※身体に障がいや精神的に支障がある方や、受験あるいは修学上特別な配慮を必要とする方は、入試および入学後の学習内容・学習方法、実地研修などに関わりがあるので、入学検定料を払い込む前に入試課に問い合わせてください。入学後の申告は、特別な配慮が出来ない場合があるので注意してください。

※他大学等との併願を認めます。

日程

映像芸術コース	ニューメディアコース	インターネット出願登録期間	出願書類提出期間	選考日	合格通知発送日	入学手続締切日
第1期		2022年9月1日(木)～9月7日(水)正午	2022年9月1日(木)～9月8日(木)	9月17日(土)	*1次発表 9月30日(金) 正式発表 11月1日(火)	11月10日(木)
第2期		2022年10月3日(月)～10月12日(水)正午	2022年10月3日(月)～10月13日(木)	10月22日(土)	11月1日(火)	11月10日(木)
—	第3期	2022年11月1日(火)～11月9日(水)正午	2022年11月1日(火)～11月10日(木)	11月19日(土)	12月1日(木)	12月9日(金)
—	第4期	2023年1月10日(火)～1月19日(木)正午	2023年1月10日(火)～1月20日(金)	1月31日(火)	2月10日(金)	2月20日(月)
第3期	第5期	2023年2月20日(月)～3月1日(水)正午	2023年2月20日(月)～3月2日(木)	3月10日(金)	3月17日(金)	3月23日(木)

※第3期・第4期の日程は、ニューメディアコースのみ実施

※出願書類の郵送受付は、出願書類提出期間締切日必着です。出願書類は簡易書留速達で郵送してください。

※インターネット出願は、出願登録期間の締切日当日正午までにWEB上で入力・送信し、検定料の振込を完了してください。

なお、振込が完了しないと志願票が印刷できないため、「出願書類提出期間」の締切日にご注意ください。

※窓口受付は、9時から16時までに千葉東金キャンパスに限り、入試課に出願書類すべてを持参した場合に受け付けます。

※受験票は選考日の概ね3～4日前からインターネット申し込み確認画面からダウンロードが可能となります。受験票は必ず白紙のA4用紙タテ方向で印刷(カラー、白黒どちらでも可)し、選考日に必ず持参してください。

※第1期の1次発表は9月30日(金)17時より受験合否発表WEBシステムにて配信。1次通過者には10月3日(月)出願時の登録メールアドレスへWeb上で実施する課題をお知らせします。Web課題の締め切りは10月20日(木)です。正式発表として1次通過者へ11月1日(火)に合格通知等を発送します。

※合格者は、入学手続締切日までに入学手続の書類を提出し、**p.118**の表の「入学手続締切日まで」の「納付額」を振り込んでください。

選考会場

東京紀尾井町キャンパス
(映像芸術コース希望者)

1号棟 〒102-0094
東京都千代田区紀尾井町3-26
3号棟 〒102-0093
東京都千代田区平河町2-3-20

千葉東金キャンパス
(ニューメディアコース希望者)

〒283-8555
千葉県東金市
求名(ぐみょう)1番地

※詳細は、**p.124/p.125** を参照してください。

※選考日当日の緊急時の連絡先は、全て城西国際大学入試課(TEL.0475-55-8855)になります。

出願書類

- (1) **志願票** インターネットに接続されているパソコンで、画面に掲載されている入力手順や注意事項を出願手順の指示に従って、必要事項を入力し、入学検定料納入後、表示されたPDFファイルをA4サイズの紙に印刷してください。**p.7参照**
- (2) **自己推薦書** 本学HPよりダウンロードし、志願者が必ず自筆で、できるだけ詳細に記入してください。
- (3) **調査書**
 - ① 出身高等学校の調査書
 - ② 大学入学資格検定合格者、または高等学校卒業程度認定試験合格者は、合格成績証明書を提出してください[免除科目がある場合は、その科目の成績証明書も提出してください]。合格見込みの者は、合格見込成績証明書を提出してください。
 - ③ 上記以外の場合は、出願資格に該当する修了証明書と最終の成績証明書を提出してください。
 - ④ 卒業後5年以上経過したため、高等学校で調査書の取得が困難な場合は、卒業証明書を提出してください。
- (4) **プレゼンテーション概要** ※映像芸術コース第2期出願者のみ。詳細は **p.58** を参照。プレゼンテーション概要は本学HPよりダウンロードし、志願者が必ず自筆で記入し、できるだけ詳細に記入してください。
- (5) **総合型選抜の主旨に合致する書類等** ※ニューメディアコース希望者のみ
部活動や創作活動等の成果物があれば提出してください。また面接の際にそれらに関するプレゼンテーションも可とします。プレゼンテーションを希望する人は3分程度で発表できるよう準備してください。事前に提出する場合は、A4用紙3枚程度(様式自由)で印刷したものを出願書類とあわせて提出してください。データでの提出は不可とします。提出した書類は返却しません。複写や写真等で提出してください。当日提示の場合は、その場でお返ししますので、現物での提示も可とします。ただしパソコンやプロジェクターの使用は不可とします。
- (6) **外国籍の場合** 住民票(在留資格、在留期間等が記入されているもの)を提出してください[志願票の氏名は、日本名も使用できます]。
※必要に応じて上記出願書類以外の書類の提出を求める場合があります。
※出願書類は、選考ごとにそれぞれ1通必要となります。
※調査書等の書類は、出願前3ヶ月以内に発行されたものを提出してください。
※各種証明書は、日本語または英語で記載されたものとします。日本語、英語以外で記載された書類には日本語の翻訳文を添付してください。

入学検定料および出願手続

※詳細は **p.7** を参照してください。

選考方法

【映像芸術コース第1期・第3期(3月)、ニューメディアコース第1期～第5期】

- (1) 書類審査
- (2) 午前:「課題」への取り組み
「課題」については **p.58/p.59** に記載しています。
選考当日、「課題」の中から1つを選び、取り組んでいただきます(資料等の持ち込み不可)。(60分)
- (3) 午後:面接 ※ニューメディアコースは面接内でプレゼンテーション可。
※(1)～(3)の選考方法により、総合的に判定します。

【映像芸術コース第2期のみ】

- (1) 書類審査
- (2) 午前:プレゼンテーション
- (3) 午後:面接
※(1)～(3)の選考方法により、総合的に判定します。

時間割

※選考当日は、必ず10時20分までに指定された選考会場に入室してください。

【映像芸術コース第1期・第3期(3月)、ニューメディアコース第1期～第5期】

時間	10:40～11:40		13:00～
項目	「課題」への取り組み	昼休み	面接

【映像芸術コース第2期のみ】

時間	10:30～		13:30～
項目	プレゼンテーション	昼休み	面接

※面接開始時刻を変更する場合がありますので、受験票で確認すること。

※合否発表、入学手続、入学許可書については **p.116/p.117** を参照してください。

※入学許可書は、「学費等納付金」の納付と「入学手続書類」の郵送を入学手続締切日までに完了した者に発行します。
なお、手続きが完了しない場合には入学を許可しません。

【映像芸術コース】

総合型選抜課題(第1期・第3期)

以下の課題の中から1つを選び、選考当日に800字以上1200字以内でまとめてください。(資料等の持ち込み不可)(60分)

課題1. 五感に直接伝える表現のほかバーチャル表現が全盛の時代においても、言葉による表現の影響力は小さくなっていません。わたしたちは日々をすごしながら多くの言葉にふれ、様々な言葉を身に付けていますが、あなたが難解だと思う言葉を2つ、理由やエピソードなどとともに、紹介してください。

課題2. 劇映画やドキュメンタリー番組などの映像作品の中で表現されている社会問題を一つ選び、その社会問題の構造的課題について明示した上で、自身の経験を盛り込みながら分析し、あなたの考えを記述してください。

課題3. 近年、テレビ離れが進んでいるともいわれていますが、その原因について、インターネット動画配信との関係で比較、分析してください。それぞれの特性や魅力的な点はなにか、テレビは生き残れるのか、インターネットが主な動画視聴プラットフォームとなる場合の問題点はないのかなど、比較、分析する点を明確にして、あなたの考えを記述してください。

プレゼンテーション概要(第2期)

■事前準備に関する説明について

以下をよく読み、準備を進めてください。

1. プレゼンテーションの内容は、映像芸術コースの8つの分野に直接的にかかわらないものでもかまいません。あなたがこれまでに強く打ち込んできたこと、学外での活動実績、コンクールや大会での受賞実績、自分の創作活動など、あなたが自信をもって伝えることができる内容でチャレンジしてください。
2. プレゼンテーションの概要を大学指定の用紙にまとめ、期日までに提出してください。
3. プレゼンテーションを捕捉する資料を出願時に提出することができます。ただし、提出物についてはA4サイズでプリントアウトした形に限定します。枚数は5枚以内です。紙面の構成、形式は自由とします。立体物は厳禁です。映像作品や音源等について、またパフォーマンスについても、要点を紙面上で表現できるように工夫して作成し、提出してください。自分が参加したイベントや受賞したコンクールのチラシ、フライヤー等は可とします。
4. 提出物は返却されないことを前提に作成してください。

■当日に関する説明について

以下をよく読み、準備を進めてください。

1. プレゼン時間は3分です。その後に質疑応答を行います。
2. 3分間の内容をどのように組み立てるかは各自の判断で行ってください。映像や音源等の再生、各種パフォーマンスも可能です。ただし発声を伴う歌唱などのパフォーマンスはできません。
3. 上記2について、大学の設備、電源等を利用することはできません(教室のモニター、プロジェクター、スピーカーを使用する等)。また、自身の機器で映像や音源等が予定どおり再生できない場合の時間的配慮等はありません。
4. 持込物がある場合は、各自で管理できる範囲としてください。楽器等の持込みは不可とします。また発声を伴う歌唱はできません。

【ニューメディアコース】

総合型選抜課題(第1期～第5期共通)

以下の課題の中から1つを選び、選考当日に800字以上1200字以内でまとめてください。(資料等の持ち込み不可)(60分)

課題1. 音楽は映画やゲームの印象を決める重要な役割もっています。テーマ曲から各シーンのBGM曲にはいろいろな情報が含まれ、それが映像に感情を与えます。あなたの好きな映画やゲームを具体的にあげて、そこで使われている音楽にどのようなメッセージがあるのか、あなたの考えを記述してください。

課題2. 映像配信サービスで、リアルタイムに自分の分身であるCGキャラクター(アバター)で出演するいわゆるVTuberが注目されています。一方、1990年頃から架空のアイドルやアニメ、ゲーム作品の登場人物がアイドルとしてさまざまなメディアに展開することがありました。VTuberとそれらの違いは何だと思えますか。また、VTuberの魅力は何でしょうか。そして、今後はどのように発展すると思えますか。あなたの考えを記述してください。

課題3. デジタルメディア作品の展示会やデジタルミュージアム、プロジェクションマッピングなど屋内や屋外において体験型のイベントが現在盛んに行われています。これまでの鑑賞型ではなく参加・体験型の展示、イベントは人々にどのような楽しみ方や影響を与えるでしょうか。また、最も印象に残っている実体験についての良かった点や改良点も合わせて、あなたの考えを記述してください。

学校推薦型選抜(公募制推薦)

(併願可)

「インターネット出願」は 城西国際大学サイト <https://www.jiu.ac.jp/> からアクセスして、インターネット出願のボタンをクリックしてください。

※出願書類・選考方法・時間割はコースごとで異なります。P61～P64を参照してください。

募集学部・学科および人員

※ **p.54** の入試方式と募集人員を参照してください。

出願資格

学校長、進路担当、学年主任、担任などから推薦が得られ、なおかつ下記のいずれかの要件を満たす者

1. 高等学校または中等教育学校を卒業した者および2023年3月卒業見込みの者で、人物、出席状況などが良好な者
2. 2023年3月までに高等学校卒業程度認定試験に合格(見込み)の者で、2023年4月1日現在18歳以上19歳以下の者
法人格を有する高等学校卒業程度認定試験予備校等の長の推薦が得られる者で、在籍中の成績・人物などが良好な者

※身体に障がいや精神的に支障がある方や、受験あるいは修学上特別な配慮を必要とする方は、入試および入学後の学習内容・学習方法、実地研修などに関わりがあるので、入学検定料を払い込む前に入試課に問い合わせてください。入学後の申告は、特別な配慮が出来ない場合があるので注意してください。
※他大学等との併願を認めます。

日程

	インターネット出願登録期間	出願書類提出期間	選考日	合格通知発送日	入学手続締切日
第1期	2022年11月1日(火)～11月9日(水)正午	2022年11月1日(火)～11月10日(木)	11月20日(日)	12月1日(木)	12月9日(金)
第2期	2022年12月1日(木)～12月8日(木)正午	2022年12月1日(木)～12月9日(金)	12月17日(土)	12月23日(金)	2023年1月10日(火)

- ※出願書類の郵送受付は、出願書類提出期間締切日必着です。出願書類は簡易書留速達で郵送してください。
- ※インターネット出願は、出願登録期間の締切日当日正午までにWEB上で入力・送信し、検定料の振込を完了してください。
なお、振込が完了しないと志願票が印刷できないため、「出願書類提出期間」の締切日にご注意ください。
- ※窓口受付は、9時から16時までに千葉東金キャンパスに限り、入試課に出願書類すべてを持参した場合に受け付けます。
- ※受験票は選考日の概ね3～4日前からインターネット申し込み確認画面からダウンロードが可能となります。受験票は必ず白紙のA4用紙タテ方向で印刷(カラー、白黒どちらでも可)し、選考日に必ず持参してください。
- ※合格者は、入学手続締切日までに入学手続の書類を提出し、**p.118** の表の「入学手続締切日まで」の「納付額」を振り込んでください。

選考会場

東京紀尾井町キャンパス (映像芸術コース希望者)

1号棟 〒102-0094 東京都千代田区紀尾井町3-26
3号棟 〒102-0093 東京都千代田区平河町2-3-20

千葉東金キャンパス (ニューメディアコース希望者)

〒283-8555
千葉県東金市求名(ぐみょう)1番地

※詳細は、**p.124/p.125** を参照してください。

※選考日当日の緊急時の連絡先は、
全て城西国際大学入試課(TEL.0475-55-8855)になります。

〔映像芸術コース〕

出願書類

- (1)志願票 インターネットに接続されているパソコンで、画面に掲載されている入力手順や注意事項を出願手順の指示に従って、必要事項を入力し、入学検定料納入後、表示されたPDFファイルをA4サイズの紙に印刷してください。**p.7参照**
- (2)推薦書 学校長、進路担当、学年主任、担任などからの推薦書: 本学HPよりダウンロードしてください。
※高等学校卒業程度認定試験合格(見込み)の者は、法人格を有する高等学校卒業程度認定試験予備校等の長の推薦書を提出してください。
- (3)自己推薦書 本学HPよりダウンロードし、志願者が必ず自筆で、できるだけ詳細に記入してください。
- (4)調査書
 - ①出身高等学校の調査書
 - ②高等学校卒業程度認定試験合格者は、合格成績証明書を提出してください[免除科目がある場合は、その科目の成績証明書も提出してください]。合格見込みの者は、合格見込成績証明書を提出してください。
- (5)プレゼンテーション概要 ※映像芸術コース第2期出願者のみ。詳細は **p.62** を参照。プレゼンテーション概要は本学HPよりダウンロードし、志願者が必ず自筆で記入し、できるだけ詳細に記入してください。
- (6)外国籍の場合 住民票(在留資格、在留期間等が記入されているもの)を提出してください[志願票の氏名は、日本名も使用できます]。
※必要に応じて上記出願書類以外の書類の提出を求める場合があります。
※出願書類は、選考ごとにそれぞれ1通必要となります。
※調査書等の書類は、出願前3ヶ月以内に発行されたものを提出してください。
※各種証明書は、日本語または英語で記載されたものとします。日本語、英語以外で記載された書類には日本語の翻訳文を添付してください。

〔J特待生制度〕エントリー者のみ以下の書類を提出

(7)本学が指定する英語の外部検定試験のスコア

本学が指定する下記の英語の外部検定試験のスコアの証明書(複写可)を提出してください。

※この書類が提出できない場合には、J特待生制度へのエントリー不可。

資格・検定試験	本学が指定するスコア	資格・検定試験	本学が指定するスコア
Cambridge English	PET 140 以上(Overall Score)	TEAP	225 以上(4技能スコア合計)
実用英語技能検定(英検) (英検S-CBT・CBT含む)	2級合格(CSEスコア1980) 以上	TEAP CBT	420 以上(4技能スコア合計)
GTEC(4技能)	960 以上	TOEFL iBT*	42 以上(Total Score)
IELTS	4.0 以上(Overall Score)	TOEIC® L&R / TOEIC® S&W	1150以上(TOEIC® L&Rと、TOEIC® S&W×2.5倍の合計)
		TOEIC® L&R	550 以上

※IELTSは「アカデミック・モジュール」に限ります。
※GTECは「オフィシャルスコア」に限ります。

※TOEFL ITP*、TOEIC® IPは不可とします。
※TEAPは、同一受験日のスコアの合計のみを有効とします。
※スコアの有効期限は原則、出願締切日から遡って2年以内を有効とします。

入学検定料および出願手続

※詳細は **p.7** を参照してください。

選考方法

【第1期】

- (1)書類審査
- (2)午前:「課題」への取り組み
「課題」については **p.62** に記載しています。
選考当日、「課題」の中から1つを選び、取り組んでいただきます(資料等の持ち込み不可)。(60分)
- (3)午後:面接
※(1)～(3)の選考方法により、総合的に判定します。

【第2期】

- (1)書類審査
- (2)午前:プレゼンテーション
- (3)午後:面接
※(1)～(3)の選考方法により、総合的に判定します。

〔J特待生制度エントリー者のみ〕面接終了後、別途、本学指定のテーマについて英語でスピーチと質疑応答(資料等の持ち込み不可)

- 本学指定のテーマ
以下から1つ選んで、当日、英語でのスピーチ(5分以内)と質疑応答。
1. What are the advantages and disadvantages of reducing use of social media?
 2. How can a smartphone help you learn English?
 3. How would you promote your area to foreign tourists?

※学校推薦型選抜(公募制推薦)で実施する「J特待生制度」については、別冊の特待生制度パンフレット、Webページ(<https://www.jiu.ac.jp/applicants/news/detail/id=11628>)で確認してください(インターネット出願登録時にエントリーが必要)。

【映像芸術コース】

時間割

※選考当日は、必ず10時20分までに指定された選考会場に入室してください。

【第1期】

時間	10:40~11:40	昼休み	13:00~	面接終了後 (J特待生エントリー者のみ)
項目	「課題」への取り組み		面接	本学指定のテーマについて 英語でスピーチと質疑応答

【第2期】(映像芸術コースのみ)

時間	10:30~	昼休み	13:30~	面接終了後 (J特待生エントリー者のみ)
項目	プレゼンテーション		面接	本学指定のテーマについて 英語でスピーチと質疑応答

※面接開始時刻を変更する場合がありますので、受験票で確認すること。

※合否発表、入学手続、入学許可書については **p.116/p.117** を参照してください。

※入学許可書は、「学費等納付金」の納付と「入学手続書類」の郵送を入学手続締切日までに完了した者に発行します。
なお、手続きが完了しない場合には入学を許可しません。

学校推薦型選抜(公募制推薦)課題(第1期)

以下の課題の中から1つを選び、選考当日に800字以上1200字以内でまとめてください。(資料等の持ち込み不可)(60分)

課題1. 仮想空間と現実空間が融合するこれからの社会「Society5.0」を見据え、新しい発想、多角的な視野、異分野とのチームワークをより意識することが重要となっています。直近での実現可能性は考慮しないものとして、あなたが考える複数の分野の協力による魅力的な商品企画案について、A分野×B分野=C(商品・サービス)、という式を明記した上で、その内容について記述してください。なお、協力する分野が3つ以上と考える場合は、適宜に式を変更して明記してください。

課題2. 近年、SNS上で影響力をもつインフルエンサーによる商品・サービスのプロモーションを活用する企業が増えています。新型コロナウイルス感染症の影響によるわたしたちの過ごし方の変化によって、SNS上の滞在時間が増加傾向にあるなかで、インフルエンサーとどのようにコラボレーションするかが重要となっています。そこで、もしあなたがあるお菓子メーカー社員だった場合、自社のどのような商品をどのようにインフルエンサーとコラボレーションしていくか、具体的に記述してください。

課題3. 日本の音楽や映像などさまざまなコンテンツを海外に展開していく場合、あなたが重要だと考える点について記述してください。また、その重要だと考える点をふまえ、あなたはどのようなコンテンツをどこにどのように展開してみたいか、具体的に記述してください。

プレゼンテーション概要(第2期)

■事前準備に関する説明について

以下をよく読み、準備を進めてください。

1. プレゼンテーションの内容は、映像芸術コースの8つの分野に直接的にかかわらないものでもかまいません。あなたがこれまでに強く打ち込んできたこと、学外での活動実績、コンクールや大会での受賞実績、自分の創作活動など、あなたが自信をもって伝えることができる内容でチャレンジしてください。
2. プレゼンテーションの概要を大学指定の用紙にまとめ、期日までに提出してください。
3. プレゼンテーションを捕捉する資料を出願時に提出することができます。ただし、提出物についてはA4サイズでプリントアウトした形に限ります。枚数は5枚以内です。紙面の構成、形式は自由とします。立体物は厳禁です。映像作品や音源等について、またパフォーマンスについても、要点を紙面上で表現できるように工夫して作成し、提出してください。自分が参加したイベントや受賞したコンクールのチラシ、フライヤー等は可とします。
4. 提出物は返却されないことを前提で作成してください。

■当日に関する説明について

以下をよく読み、準備を進めてください。

1. プレゼン時間は3分です。その後に質疑応答を行います。
2. 3分間の内容をどのように組み立てるかは各自の判断で行ってください。映像や音源等の再生、各種パフォーマンスも可能です。ただし発声を伴う歌唱などのパフォーマンスはできません。
3. 上記2について、大学の設備、電源等を利用することはできません(教室のモニター、プロジェクター、スピーカーを使用する等)。また、自身の機器で映像や音源等が予定どおり再生できない場合の時間的配慮等はありません。
4. 持込物がある場合は、各自で管理できる範囲とってください。楽器等の持込みは不可とします。また発声を伴う歌唱はできません。

【ニューメディアコース】

出願書類

(1)志願票 インターネットに接続されているパソコンで、画面に掲載されている入力手順や注意事項を出願手順の指示に従って、必要事項を入力し、入学検定料納入後、表示されたPDFファイルをA4サイズの紙に印刷してください。 **p.7参照**

(2)推薦書 学校長、進路担当、学年主任、担任などからの推薦書:本学HPよりダウンロードしてください。
※高等学校卒業程度認定試験合格(見込み)の者は、法人格を有する高等学校卒業程度認定試験予備校等の長の推薦書を提出してください。

(3)自己推薦書 本学HPよりダウンロードし、志願者が必ず自筆で、できるだけ詳細に記入してください。

(4)調査書

- ①出身高等学校の調査書
- ②高等学校卒業程度認定試験合格者は、合格成績証明書を提出してください[免除科目がある場合は、その科目の成績証明書も提出してください]。合格見込みの者は、合格見込成績証明書を提出してください。

(5)公募制選抜の主旨に合致する書類等 ※希望者のみ

部活動や創作活動等の成果物があれば提出してください。また面接の際にそれらに関するプレゼンテーションも可とします。

プレゼンテーションを希望する人は3分程度で発表できるよう準備してください。

事前に提出する場合は、A4用紙3枚程度(様式自由)で印刷したものを出願書類とあわせて提出してください。

データでの提出は不可とします。提出した書類は返却しません。複写や写真等で提出してください。

ただしパソコンやプロジェクターの使用は不可とします。

(6)外国籍の場合 住民票(在留資格、在留期間等が記入されているもの)を提出してください[志願票の氏名は、日本名も使用できます]。

※必要に応じて上記出願書類以外の書類の提出を求める場合があります。

※出願書類は、選考ごとにそれぞれ1通必要となります。

※調査書等の書類は、出願前3ヶ月以内に発行されたものを提出してください。

※各種証明書は、日本語または英語で記載されたものとします。日本語、英語以外で記載された書類には日本語の翻訳文を添付してください。

「J特待生制度」エントリー者のみ以下の書類を提出

(7)本学が指定する英語の外部検定試験のスコア

本学が指定する下記の英語の外部検定試験のスコアの証明書(複写可)を提出してください。

※この書類が提出できない場合には、J特待生制度へのエントリー不可。

資格・検定試験	本学が指定するスコア	資格・検定試験	本学が指定するスコア
Cambridge English	PET 140以上(Overall Score)	TEAP	225以上(4技能スコア合計)
実用英語技能検定(英検) (英検S-CBT・CBT含む)	2級合格(CSEスコア1980)以上	TEAP CBT	420以上(4技能スコア合計)
GTEC(4技能)	960以上	TOEFL iBT*	42以上(Total Score)
IELTS	4.0以上(Overall Score)	TOEIC* L&R / TOEIC* S&W	1150以上(TOEIC* L&R、TOEIC* S&W×2.5倍の合計)
		TOEIC* L&R	550以上

※IELTSは「アカデミック・モジュール」に限ります。
※GTECは「オフィシャルスコア」に限ります。

※TOEFL ITP*、TOEIC* IPは不可とします。
※TEAPは、同一受験日のスコアの合計のみを有効とします。
※スコアの有効期限は原則、出願締切日から遡って2年以内を有効とします。

入学検定料および出願手続

※詳細は **p.7** を参照してください。

メディア学部

一般選抜
(Wエントリー選抜)

〔特待生入試 A日程(エントリー制)〕

Wエントリー選抜とは、3科目を受験し、「3科目の合計」と「高得点2科目(外国語を必須とし、その他の高得点1科目を加えた2科目の合計)」の2つの判定方式で審査する入試制度です。合否はそれぞれの判定結果ごとに通知します。

「インターネット出願」は 城西国際大学サイト <https://www.jiu.ac.jp/> からアクセスして、インターネット出願のボタンをクリックしてください。

募集学部・学科および人員

※ **p.54** の入試方式と募集人員を参照してください。

出願資格

下記のいずれかに該当する者

1. 高等学校または中等教育学校を卒業した者および2023年3月卒業見込みの者
2. 通常の課程による12年の学校教育を修了した者および2023年3月修了見込みの者
3. 学校教育法施行規則第150条の規定により、高等学校を卒業した者と同等以上の学力があると認められる者、または2023年3月31日までにこれに該当する見込みの者で、以下の(1)~(7)のいずれかに該当する者
 - (1) 外国において学校教育における12年の課程を修了した者またはこれに準ずる者で文部科学大臣の指定したもの
 - (2) 文部科学大臣が高等学校の課程と同等の課程を有するものとして認定した在外教育施設の当該課程を修了した者または2023年3月31日までに修了見込みの者
 - (3) 専修学校の高等課程(修業年限が3年以上であること、その他の文部科学大臣が定める基準を満たすものに限り)で文部科学大臣が別に指定するものを文部科学大臣が定める日以後に修了した者または2023年3月31日までに修了見込みの者
 - (4) 文部科学大臣の指定した者
 - (5) 高等学校卒業程度認定試験規則による高等学校卒業程度認定試験に合格した者(旧規定による大学入学資格検定に合格した者を含む)または2023年3月31日までに合格見込みの者
 - (6) 学校教育法第90条第2項の規定により大学に入学した者であって、当該者をその後に入学者とする大学において、大学における教育を受けるにふさわしい学力があると認められた者
 - (7) 本学において、個別の入学(出願)資格審査により、高等学校を卒業した者と同等以上の学力があると認められた者で、2023年3月31日までに18歳に達する者

※注 出願資格(6)、(7)により、出願を希望する場合は、出願前に審査が必要のため、出願を希望する入学試験の出願締切日の概ね1ヶ月前までに入試課まで相談してください。

※身体に障がいや精神的に支障がある方や、受験あるいは修学上特別な配慮を必要とする方は、入試および入学後の学習内容・学習方法、実地研修などに関わりがあるので、入学検定料を払い込む前に入試課に問い合わせてください。入学後の申告は、特別な配慮が出来ない場合があるので注意してください。

日程

	インターネット出願登録期間	出願書類提出期間	選考日	合格通知発送日	入学手続締切日
A日程	2023年1月10日(火)~1月19日(木)正午	2023年1月10日(火)~1月20日(金)	2月1日(水)	2月10日(金)	2月20日(月)
B日程			2月2日(木)		
C日程	2023年2月6日(月)~2月14日(火)正午	2023年2月6日(月)~2月15日(水)	2月24日(金)	3月3日(金)	3月14日(火)

※A日程・B日程、両日の併願受験が可能です。(出願書類および入学検定料はそれぞれ必要になります。)

※出願書類の郵送受付は、出願書類提出期間締切日必着です。出願書類は簡易書留速達で郵送してください。

※インターネット出願は、出願登録期間の締切日当日正午までにWEB上で入力・送信し、検定料の振込を完了してください。

なお、振込が完了しないと志願票が印刷できないため、「出願書類提出期間」の締切日にご注意ください。

※窓口受付は、9時から16時までに千葉東金キャンパスに限り、入試課に出願書類すべてを持参した場合に受け付けます。

なお、2023年1月14日(土)・1月15日(日)は大学入学共通テスト実施日のため窓口受付はおこないません。

※受験票は選考日の概ね3~4日前からインターネット申し込み確認画面からダウンロードが可能となります。受験票は必ず白紙のA4用紙タテ方向で印刷(カラー、白黒どちらでも可)し、選考日に必ず持参してください。

※合格者は、入学手続締切日までに入学手続の書類を提出し、**p.118** の表の「入学手続締切日まで」の「納付額」を振り込んでください。

選考会場

出願時に希望選考会場を選択してください。なお、東京紀尾井町キャンパス選考会場の収容定員を超えた場合には、千葉東金キャンパス選考会場での受験となります。選考会場については受験票で必ず確認してください。

千葉東金キャンパス
(ニューメディアコース希望者)

〒283-8555
千葉県東金市
求名(ぐみょう)1番地

東京紀尾井町キャンパス
(映像芸術コース希望者)

1号棟 〒102-0094
東京都千代田区紀尾井町3-26
3号棟 〒102-0093
東京都千代田区平河町2-3-20

※詳細は、**p.124/p.125** を参照してください。

※選考日当日の緊急時の連絡先は、全て城西国際大学入試課(TEL.0475-55-8855)になります。

出願書類

(1)志願票 インターネットに接続されているパソコンで、画面に掲載されている入力手順や注意事項を出願手順の指示に従って、必要事項を入力し、入学検定料納入後、表示されたPDFファイルをA4サイズの紙に印刷してください。**p.7**参照

(2)調査書

①出身高等学校の調査書

②大学入学資格検定合格者、または高等学校卒業程度認定試験合格者は、合格成績証明書を提出してください[免除科目がある場合は、その科目の成績証明書も提出してください]。合格見込みの者は、合格見込成績証明書を提出してください。

③上記以外の場合は、出願資格に該当する修了証明書と最終の成績証明書を提出してください。

④卒業後5年以上経過したため、高等学校で調査書の取得が困難な場合は、卒業証明書を提出してください。

(3)外国籍の場合 住民票(在留資格、在留期間等が記入されているもの)を提出してください[志願票の氏名は、日本名も使用できます]。

※必要に応じて上記出願書類以外の書類の提出を求める場合があります。

※出願書類は、選考ごとにそれぞれ1通必要となります。

※調査書等の書類は、出願前3ヶ月以内に発行されたものを提出してください。

※各種証明書は、日本語または英語で記載されたものとし、日本語、英語以外で記載された書類には日本語の翻訳文を添付してください。

入学検定料および出願手続

※詳細は **p.7** を参照してください。

選考科目・選考方法

学部	学科	選考科目・選考方法	配点
メディア学部	メディア情報学科	①外国語—英語「コミュニケーション英語I・コミュニケーション英語II・英語表現I」	100点
		②外国語—国語「国語総合(古文・漢文を除く)・現代文B」 数学—数学「数学I・数学A」 「国語」または「数学」のいずれか選択	100点 100点
		③地理歴史—「日本史B」または「世界史B」 公民—「政治・経済」 「日本史B」「世界史B」「政治・経済」の中から1科目選択	100点 100点
		①から③の3科目を必ず受験し、「3科目(300点満点)」と「高得点2科目[外国語+高得点1科目](200点満点)」の2つの選考方式で判定	

※解答は「マークシート方式」です。HBまたはHBより濃い鉛筆・プラスチック消しゴムを必ず持参してください。

※A日程で実施する特待生入試については、別冊の特待生制度パンフレット、Webページ(<https://www.jiu.ac.jp/applicants/news/detail/id=11628>)を確認してください(インターネット出願登録時にエントリーが必要)。

時間割

※選考当日は、必ず10時20分までに指定された選考会場に入室してください。

時限	1時限	昼休み	2時限	3時限
時間	10:40~11:40		12:40~13:40	14:20~15:20
科目	外国語(100点)		国語・数学のいずれか選択(100点)	「日本史B」「世界史B」「政治・経済」から1科目選択(100点)

※合否発表、入学手続、入学許可書については **p.116/p.117** を参照してください。

※入学許可書は、「学費等納付金」の納付と「入学手続書類」の郵送を入学手続締切日までに完了した者に発行します。なお、手続きが完了しない場合には入学を許可しません。

受験番号

「3科目の合計」で審査する受験番号が「第1受験番号」、「高得点2科目(外国語+高得点1科目)」で審査する受験番号が「第2受験番号」です。選考当日、選考会場で表記する受験番号は「第1受験番号」です。

一般選抜 (大学入学共通テスト利用)

「インターネット出願」は城西国際大学サイト <https://www.jiu.ac.jp/> からアクセスして、インターネット出願のボタンをクリックしてください。

募集学部・学科および人員

※ **p.54** の入試方式と募集人員を参照してください。

出願資格

2023年度大学入学共通テスト受験案内(願書)に準じます

※身体に障がいや精神的に支障がある方や、受験あるいは修学上特別な配慮を必要とする方は、入試および入学後の学習内容・学習方法、実地研修などに関わりがあるので、入学検定料を払い込む前に入試課に問い合わせてください。入学後の申告は、特別な配慮が出来ない場合があるので注意してください。

日程

	インターネット出願登録期間	出願書類提出期間	選考日	合格通知発送日	入学手続締切日
第1期	2023年1月10日(火)～1月19日(木)正午	2023年1月10日(火)～1月20日(金)	本学個別学力 検査を 課さない	2月15日(水)	2月22日(水)
第2期	2023年2月6日(月)～2月14日(火)正午	2023年2月6日(月)～2月15日(水)		3月3日(金)	3月14日(火)

- ※出願書類の郵送受付は、出願書類提出期間締切日必着です。出願書類は簡易書留速達で郵送してください。
- ※インターネット出願は、出願登録期間の締切日当日正午までにWEB上で入力・送信し、検定料の振込を完了してください。
なお、振込が完了しないと志願票が印刷できないため、「出願書類提出期間」の締切日にご注意ください。
- ※窓口受付は、9時から16時まで千葉東金キャンパスに限り、入試課に出願書類すべてを持参した場合に受け付けます。
なお、2023年1月14日(土)・1月15日(日)は大学入学共通テスト実施日のため窓口受付はおこないません。
- ※受験票は出願書類提出期間締切日の概ね5日後からインターネット申し込み確認画面からダウンロードが可能となります。
受験票は必ず白紙のA4用紙タテ方向で印刷(カラー、白黒どちらでも可)し、受験番号を確認してください。
- ※合格者は、入学手続締切日までに入学手続の書類を提出し、**p.113** の表の「入学手続締切日まで」の「納付額」を振り込んでください。

試験会場

大学入試センターが指定する試験場になります。

出願手順

この一般選抜(大学入学共通テスト利用)は、大学入学共通テストを利用した入学試験です。受験者は次の手順に従ってください。

- ①大学入試センターの「受験案内」を、在学している高等学校もしくは中等教育学校、最寄りの国公立大学あるいは参加私立大学で入手してください。
- ②大学入学共通テストの「志願票」を所定の期日までに大学入試センターへ提出してください。
- ③大学入試センターから送付されてくる「大学入学共通テスト成績請求票(私立大学用)」を本学の入学志願票に貼付して、上記の出願期間内に提出してください。

出願書類

(1)志願票 インターネットに接続されているパソコンで、画面に掲載されている入力手順や注意事項を出願手順の指示に従って、必要事項を入力し、入学検定料納入後、表示されたPDFファイルをA4サイズの紙に印刷してください。印刷された志願票に「大学入学共通テスト成績請求票(私立大学用)」を貼付してください。**p.7参照**

(2)調査書

- ①出身高等学校の調査書
- ②大学入学資格検定合格者、または高等学校卒業程度認定試験合格者は、合格成績証明書を提出してください[免除科目がある場合は、その科目の成績証明書も提出してください]。合格見込みの者は、合格見込成績証明書を提出してください。
- ③上記以外の場合は、出願資格に該当する修了証明書と最終の成績証明書を提出してください。
- ④卒業後5年以上経過したため、高等学校で調査書の取得が困難な場合は、卒業証明書を提出してください。

(3)外国籍の場合 住民票(在留資格、在留期間等が記入されているもの)を提出してください[志願票の氏名は、日本名も使用できます]。

- ※必要に応じて上記出願書類以外の書類の提出を求める場合があります。
- ※出願書類は、選考ごとにそれぞれ1通必要となります。
- ※調査書等の書類は、出願前3ヶ月以内に発行されたものを提出してください。
- ※各種証明書は、日本語または英語で記載されたものとし、日本語、英語以外で記載された書類には日本語の翻訳文を添付してください。

入学検定料および出願手続

※詳細は **p.7** を参照してください。

併願受験

試験日の異なるすべての一般選抜との併願受験が可能です。また、本学で大学入学共通テストを利用している学部・学科内の併願受験も可能です。この場合、併願学科の出願書類をそれぞれ提出する必要があります。

選考科目・選考方法

大学入学共通テストでは、次の教科・科目を受験してください。

学部	学科	教科	選考科目・選考方法	入試センター配点	本学換算点
メディア学部	メディア情報学科	外国語	「英語」「ドイツ語」「フランス語」「中国語」 「韓国語」から1科目選択	200点	100点
		国語	「国語」(近代以降の文章)	100点	100点
		数学①	「数学I・数学A」	100点	100点
		地理歴史	「日本史B」または「世界史B」	100点	100点
		公民	「現代社会」または「政治・経済」	100点	100点
			○「外国語」は必須科目(100点換算) 「英語」はリスニングを含む ○上記の「国語」「数学①」「地歴」「公民」から1教科以上選択 各科目100点 ○外国語+高得点1教科1科目による高得点 2科目入試 200点満点		

●大学入学共通テストの「外国語」「国語」「数学①」「地理歴史」「公民」の成績により合否を判定します。

- ※合否発表、入学手続、入学許可書については **p.116/p.117** を参照してください。
- ※入学許可書は、「学費等納付金」の納付と「入学手続書類」の郵送を入学手続締切日までに完了した者に発行します。
なお、手続きが完了しない場合には入学を許可しません。

薬学部

医療薬学科

各入試方式の日程、
選考方法などの実施内容は…
本ページ以降に記載

■ 薬学部の教育研究上の目的

薬学部は、超高齢化と国際化が進む日本社会において、質が高く安心・安全な医療サービスを提供し、健康的で豊かな生活を支援できる薬剤師を育成する

■ 薬学部が求める人物像(アドミッション・ポリシー)

薬学部では、本学部の教育方針に共感し、以下のいずれかに当てはまる人を求めます。

1. 修学に必要な基礎的な知識があり、主体的に学ぶ意欲がある人
2. 医療人として必要な基本姿勢・態度を身につける意欲がある人
3. 薬学を通して、地域社会・国際社会での活動に参加を目指す人
4. 多様な文化・価値観の中で、他者の意見を聞き、自分の考えを表現し、積極的なコミュニケーション力を身につけたい人

■ 薬学部が求める高校での学習

1. 人と協働できるコミュニケーション力などを、課外活動を含めた学校生活を通じて体験して下さい。
2. 普段から医療や生命科学領域に強い関心を持ち続けて下さい。
3. 国語や英語の学びで読解力、思考力を、また数学、化学、生物、物理などを通じて論理的な思考力を培って下さい。
4. 本学薬学部の特徴を良く理解し、自分の薬剤師としての将来像を考えてみましょう。

■ 入試方式と募集人員(薬学部 医療薬学科:入学定員110名) ※2023年4月の入学定員変更を構想中

学 部	学 科	入試方式	募集人員
薬学部	医療薬学科	総合型選抜(第1期)	20名
		総合型選抜(第2期)	
		総合型選抜(第3期)	
		総合型選抜(第4期)	
		総合型選抜(第5期)	
		学校推薦型選抜(公募制推薦)(第1期)	10名
		学校推薦型選抜(公募制推薦)(第2期)	
		一般選抜(高得点2科目選抜)A日程	45名
		一般選抜(高得点2科目選抜)B日程	
		一般選抜(高得点2科目選抜)C日程	
		一般選抜(大学入学共通テスト利用 第1期 A方式)	15名
		一般選抜(大学入学共通テスト利用 第2期 B方式)	
		一般選抜(大学入学共通テスト利用 第3期 A方式)	

※選考において「本学薬学部での修学(実習や実地研修を含む)に著しく適性を欠く」と判断した場合には「不合格」となる場合があります。

■ 学校推薦型選抜(指定校推薦)

学 部	学 科	募集人員
薬学部	医療薬学科	15名

※推薦基準ならびに日程、選考方法などの実施内容は、指定校に直接通知します。

■ 外国人留学生

学 部	学 科	募集人員
薬学部	医療薬学科	5名

総合型選抜 (併願可)

「インターネット出願」は 城西国際大学サイト <https://www.jiu.ac.jp/> からアクセスして、インターネット出願のボタンをクリックしてください。

募集学部・学科および人員

※ **p.70** の入試方式と募集人員を参照してください。

出願資格

- 高等学校または中等教育学校を卒業した者および2023年3月卒業見込みの者
- 通常の課程による12年の学校教育を修了した者および2023年3月修了見込みの者
- 学校教育法施行規則第150条の規定により、高等学校を卒業した者と同等以上の学力があると認められる者、または2023年3月31日までにこれに該当する見込みの者で、以下の(1)～(7)のいずれかに該当する者
 - 外国において学校教育における12年の課程を修了した者またはこれに準ずる者で文部科学大臣の指定したもの
 - 文部科学大臣が高等学校の課程と同等の課程を有するものとして認定した在外教育施設の当該課程を修了した者または2023年3月31日までに修了見込みの者
 - 専修学校の高等課程(修業年限が3年以上であること、その他の文部科学大臣が定める基準を満たすものに限る)で文部科学大臣が別に指定するものを文部科学大臣が定める日以後に修了した者または2023年3月31日までに修了見込みの者
 - 文部科学大臣の指定した者
 - 高等学校卒業程度認定試験規則による高等学校卒業程度認定試験に合格した者(旧規定による大学入学資格検定に合格した者を含む)または2023年3月31日までに合格見込みの者
 - 学校教育法第90条第2項の規定により大学に入学した者であって、高等学校卒業程度認定審査規則(令和4年文部科学省令第18号)による高等学校卒業程度認定審査に合格した者
 - 学校教育法第90条第2項の規定により大学に入学した者であって、当該者をその後に入学者とする大学において、大学における教育を受けるにふさわしい学力があると認められた者
- 本学において、個別の入学(出願)資格審査により、高等学校を卒業した者と同等以上の学力があると認められた者で、2023年3月31日までに18歳に達する者

※注 出願資格(6)、(7)により、出願を希望する場合は、出願前に審査が必要のため、出願を希望する入学試験の出願締切日の概ね1ヶ月前までに入試課まで相談してください。

上記のいずれかに該当し、なおかつ以下の①～④のいずれかを満たす者

- 「薬学」のみならず「医療分野」について幅広く学びたい人
- 「資格取得」に意欲を持っている人
- 大学在学中に達成したい目標を持っている人
- 希望している将来の進路を本学で目指したい人

※身体に障がいや精神的に支障がある方や、受験あるいは修学上特別な配慮を必要とする方は、入試および入学後の学習内容・学習方法、実地研修などに関わりがあるので、入学検定料を払い込む前に入試課に問い合わせてください。入学後の申告は、特別な配慮が出来ない場合がありますので注意してください。

※他大学等との併願を認めます。

日程

	インターネット出願登録期間	出願書類提出期間	選考日	合格通知発送日	入学手続締切日
第1期	2022年9月1日(木)～9月7日(水)正午	2022年9月1日(木)～9月8日(木)	9月17日(土)	※1次発表 9月30日(金) 正式発表 11月1日(火)	11月10日(木)
第2期	2022年10月3日(月)～10月12日(水)正午	2022年10月3日(月)～10月13日(木)	10月22日(土)	11月1日(火)	11月10日(木)
第3期	2022年11月1日(火)～11月9日(水)正午	2022年11月1日(火)～11月10日(木)	11月19日(土)	12月1日(木)	12月9日(金)
第4期	2023年1月10日(火)～1月19日(木)正午	2023年1月10日(火)～1月20日(金)	1月31日(火)	2月10日(金)	2月20日(月)
第5期	2023年2月20日(月)～3月1日(水)正午	2023年2月20日(月)～3月2日(木)	3月10日(金)	3月17日(金)	3月23日(木)

※出願書類の郵送受付は、出願書類提出期間締切日必着です。出願書類は簡易書留速達で郵送してください。

※インターネット出願は、出願登録期間の締切日当日正午までにWEB上で入力・送信し、検定料の振込を完了してください。

なお、振込が完了しないと志願票が印刷できないため、「出願書類提出期間」の締切日にご注意ください。

※窓口受付は、9時から16時までに千葉東金キャンパスに限り、入試課に出願書類すべてを持参した場合に受け付けます。

※受験票は選考日の概ね3～4日前からインターネット申し込み確認画面からダウンロードが可能です。受験票は必ず白紙のA4用紙タテ方向で印刷(カラー、白黒どちらでも可)し、選考日に必ず持参してください。

※第1期の1次発表は9月30日(金)17時より受験合否発表WEBシステムにて配信。1次通過者には10月3日(月)出願時の登録メールアドレスへWeb上で実施する課題をお知らせします。Web課題の締め切りは10月20日(木)です。正式発表として1次通過者へ11月1日(火)に合格通知等を発送します。

※合格者は、入学手続締切日までに入学手続の書類を提出し、**p.119**の表の「入学手続締切日まで」の「納付額」を振り込んでください。

選考会場

千葉東金キャンパス

〒283-8555

千葉県東金市求名(ぐみょう)1番地

※詳細は、**p.124** を参照してください。

※選考日当日の緊急時の連絡先は、全て城西国際大学入試課(TEL.0475-55-8855)になります。

出願書類

(1)志願票 インターネットに接続されているパソコンで、画面に掲載されている入力手順や注意事項を出願手順の指示に従って、必要事項を入力し、入学検定料納入後、表示されたPDFファイルをA4サイズの紙に印刷してください。**p.7参照**

(2)自己推薦書 本学HPよりダウンロードし、志願者が必ず自筆で、できるだけ詳細に記入してください。

(3)調査書

- ①出身高等学校の調査書
- ②大学入学資格検定合格者、または高等学校卒業程度認定試験合格者は、合格成績証明書を提出してください[免除科目がある場合は、その科目の成績証明書も提出してください]。合格見込みの者は、合格見込成績証明書を提出してください。
- ③上記以外の場合は、出願資格に該当する修了証明書と最終の成績証明書を提出してください。
- ④卒業後5年以上経過したため、高等学校で調査書の取得が困難な場合は、卒業証明書を提出してください。

(4)総合型選抜の主旨に合致する書類等

提出した書類は返却しません。大切なものや大きなものは、複写や写真等で代替してください(資格の取得証明や課外活動の成果など提出できる書類がある場合に限り提出してください。必ず提出しなければならない書類ではありません)。

(5)外国籍の場合 住民票(在留資格、在留期間等が記入されているもの)を提出してください[志願票の氏名は、日本名も使用できます]。

※必要に応じて上記出願書類以外の書類の提出を求める場合があります。

※出願書類は、選考ごとにそれぞれ1通必要となります。

※調査書等の書類は、出願前3ヶ月以内に発行されたものを提出してください。

※各種証明書は、日本語または英語で記載されたものとします。日本語、英語以外で記載された書類には日本語の翻訳文を添付してください。

入学検定料および出願手続

※詳細は **p.7** を参照してください。

選考方法

(1)書類審査

(2)科学基礎テスト(数学I・化学基礎・生物基礎から各2題、計6題の出題より4題を自由選択)

※解答は「マークシート方式」です。

HBまたはHBより濃い鉛筆・プラスチック消しゴムを必ず持参してください。

(3)面接

※(1)～(3)の選考方法により、総合的に判定します。

時間割

※選考当日は、必ず10時20分までに指定された選考会場に入室してください。

時間	10:40～11:25	11:30～12:00	昼休み	13:20～
項目	科学基礎テスト	薬学部の教育内容説明		面接

※合否発表、入学手続、入学許可書については **p.116/p.117** を参照してください。

※入学許可書は、「学費等納付金」の納付と「入学手続書類」の郵送を入学手続締切日までに完了した者に発行します。なお、手続きが完了しない場合には入学を許可しません。

学校推薦型選抜(公募制推薦)

(併願可)

「インターネット出願」は城西国際大学サイト <https://www.jiu.ac.jp/> からアクセスして、インターネット出願のボタンをクリックしてください。

募集学部・学科および人員

※ **p.70** の入試方式と募集人員を参照してください。

出願資格

学校長の推薦が得られ、なおかつ下記のいずれかの要件を満たす者

- 高等学校または中等教育学校を2023年3月卒業見込みの者で、在学中の成績が全体の学習成績の状況3.0以上、人物、出席状況などが良好な者
- 2023年3月までに高等学校卒業程度認定試験に合格(見込み)の者で、2023年4月1日現在18歳以上19歳以下の者
法人格を有する高等学校卒業程度認定試験予備校等の長の推薦が得られる者で、在籍中の成績・人物などが良好な者

※身体に障がいや精神的に支障がある方や、受験あるいは修学上特別な配慮を必要とする方は、入試および入学後の学習内容・学習方法、実地研修などに関わりがあるので、入学検定料を払い込む前に入試課に問い合わせてください。入学後の申告は、特別な配慮が出来ない場合があるので注意してください。
※他大学等との併願を認めます。

日程

	インターネット出願登録期間	出願書類提出期間	選考日	合格通知発送日	入学手続締切日
第1期	2022年11月1日(火)～11月9日(水)正午	2022年11月1日(火)～11月10日(木)	11月20日(日)	12月1日(木)	12月9日(金)
第2期	2022年12月1日(木)～12月8日(木)正午	2022年12月1日(木)～12月9日(金)	12月17日(土)	12月23日(金)	2023年1月10日(火)

- ※出願書類の郵送受付は、出願書類提出期間締切日必着です。出願書類は簡易書留速達で郵送してください。
- ※インターネット出願は、出願登録期間の締切日当日正午までにWEB上で入力・送信し、検定料の振込を完了してください。
なお、振込が完了しないと志願票が印刷できないため、「出願書類提出期間」の締切日にご注意ください。
- ※窓口受付は、9時から16時までに千葉東金キャンパスに限り、入試課に出願書類すべてを持参した場合に受け付けます。
- ※受験票は選考日の概ね3～4日前からインターネット申し込み確認画面からダウンロードが可能となります。受験票は必ず白紙のA4用紙タテ方向で印刷(カラー、白黒どちらでも可)し、選考日に必ず持参してください。
- ※合格者は、入学手続締切日までに入学手続の書類を提出し、**p.119**の表の「入学手続締切日まで」の「納付額」を振り込んでください。

選考会場

千葉東金キャンパス

〒283-8555
千葉県東金市求名(ぐみょう)1番地

- ※詳細は、**p.124** を参照してください。
- ※選考日当日の緊急時の連絡先は、全て城西国際大学入試課(TEL.0475-55-8855)になります。

出願書類

- 志願票** インターネットに接続されているパソコンで、画面に掲載されている入力手順や注意事項を出願手順の指示に従って、必要事項を入力し、入学検定料納入後、表示されたPDFファイルをA4サイズの紙に印刷してください。**p.7参照**
- 推薦書** 学校長の推薦書: 本学HPよりダウンロードしてください。
※高等学校卒業程度認定試験合格(見込み)の者は、法人格を有する高等学校卒業程度認定試験予備校等の長の推薦書を提出してください。
- 自己推薦書** 本学HPよりダウンロードし、志願者が必ず自筆で、できるだけ詳細に記入してください。
- 調査書**
 - ①出身高等学校の調査書
 - ②高等学校卒業程度認定試験合格者は、合格成績証明書を提出してください[免除科目がある場合は、その科目の成績証明書も提出してください]。合格見込みの者は、合格見込成績証明書を提出してください。
- 外国籍の場合** 住民票(在留資格、在留期間等が記入されているもの)を提出してください[志願票の氏名は、日本名も使用できます]。
※必要に応じて上記出願書類以外の書類の提出を求める場合があります。
※出願書類は、選考ごとにそれぞれ1通必要となります。
※調査書等の書類は、出願前3ヶ月以内に発行されたものを提出してください。
※各種証明書は、日本語または英語で記載されたものとし、日本語、英語以外で記載された書類には日本語の翻訳文を添付してください。

〔J特待生制度〕エントリー者のみ以下の書類を提出

(6) 本学が指定する英語の外部検定試験のスコア

本学が指定する下記の英語の外部検定試験のスコアの証明書(複写可)を提出してください。
※この書類が提出できない場合には、J特待生制度へのエントリー不可。

資格・検定試験	本学が指定するスコア	資格・検定試験	本学が指定するスコア
Cambridge English	PET 140 以上 (Overall Score)	TEAP	225 以上 (4技能スコア合計)
実用英語技能検定(英検) (英検S-CBT・CBT含む)	2級合格(CSEスコア1980) 以上	TEAP CBT	420 以上 (4技能スコア合計)
GTEC(4技能)	960 以上	TOEFL iBT*	42 以上 (Total Score)
IELTS	4.0 以上 (Overall Score)	TOEIC® L&R / TOEIC® S&W	1150以上(TOEIC® L&Rと、TOEIC® S&W×2.5倍の合計)
		TOEIC® L&R	550 以上

※IELTSは「アカデミック・モジュール」に限ります。
※GTECは「オフィシャルスコア」に限ります。

※TOEFL ITP*、TOEIC® IPは不可とします。
※TEAPは、同一受験日のスコアの合計のみを有効とします。
※スコアの有効期限は原則、出願締切日から遡って2年以内を有効とします。

入学検定料および出願手続

※詳細は **p.7** を参照してください。

選考方法

- 書類審査
- 科学基礎テスト(数学I・化学基礎・生物基礎から各2題、計6題の出題より4題を自由選択)
※解答は「マークシート方式」です。HBまたはHBより濃い鉛筆・プラスチック消しゴムを必ず持参してください。
- 面接(人物評価に関する面接) 科学に関する口頭試問含む。
※J特待生制度のエントリー者は面接の中で「一部、英語での会話」を含む(資料等の持ち込み不可)。
※(1)～(3)の選考方法により、総合的に判定します。

※学校推薦型選抜(公募制推薦)で実施する「J特待生制度」については、別冊の特待生制度パンフレット、Webページ(<https://www.jiu.ac.jp/applicants/news/detail/id=11628>)で確認してください(インターネット出願登録時にエントリーが必要)。

時間割

※選考当日は、必ず10時20分までに指定された選考会場に入室してください。

時間	10:40～11:25	11:30～12:00	昼休み	13:20～
項目	科学基礎テスト	薬学部の教育内容説明		面接

- ※合否発表、入学手続、入学許可書については **p.116/p.117** を参照してください。
- ※入学許可書は、「学費等納付金」の納付と「入学手続書類」の郵送を入学手続締切日までに完了した者に発行します。
なお、手続きが完了しない場合には入学を許可しません。

一般選抜 (高得点2科目選抜)

「インターネット出願」は城西国際大学サイト <https://www.jiu.ac.jp/> からアクセスして、インターネット出願のボタンをクリックしてください。

募集学部・学科および人員

※ **p.70** の入試方式と募集人員を参照してください。

出願資格

下記のいずれかに該当する者

1. 高等学校または中等教育学校を卒業した者および2023年3月卒業見込みの者
2. 通常の課程による12年の学校教育を修了した者および2023年3月修了見込みの者
3. 学校教育法施行規則第150条の規定により、高等学校を卒業した者と同等以上の学力があると認められる者、または2023年3月31日までにこれに該当する見込みの者で、以下の(1)~(7)のいずれかに該当する者
 - (1) 外国において学校教育における12年の課程を修了した者またはこれに準ずる者で文部科学大臣の指定したもの
 - (2) 文部科学大臣が高等学校の課程と同等の課程を有するものとして認定した在外教育施設の当該課程を修了した者または2023年3月31日までに修了見込みの者
 - (3) 専修学校の高等課程(修業年限が3年以上であること、その他の文部科学大臣が定める基準を満たすものに限る)で文部科学大臣が別に指定するものを文部科学大臣が定める日以後に修了した者または2023年3月31日までに修了見込みの者
 - (4) 文部科学大臣の指定した者
 - (5) 高等学校卒業程度認定試験規則による高等学校卒業程度認定試験に合格した者(旧規定による大学入学資格検定に合格した者を含む)または2023年3月31日までに合格見込みの者
 - (5)の2 学校教育法第90条第2項の規定により大学に入学した者であって、高等学校卒業程度認定審査規則(令和4年文部科学省令第18号)による高等学校卒業程度認定審査に合格した者
 - (6) 学校教育法第90条第2項の規定により大学に入学した者であって、当該者をその後に入学者とする大学において、大学における教育を受けるにふさわしい学力があると認められた者
 - (7) 本学において、個別の入学(出願)資格審査により、高等学校を卒業した者と同等以上の学力があると認められた者で、2023年3月31日までに18歳に達する者

※注 出願資格(6)、(7)により、出願を希望する場合は、出願前に審査が必要のため、出願を希望する入学試験の出願締切日の概ね1ヶ月前までに入試課まで相談してください。

※身体に障がいや精神的に支障がある方や、受験あるいは修学上特別な配慮を必要とする方は、入試および入学後の学習内容・学習方法、実地研修などに関わりがあるため、入学検定料を払い込む前に入試課に問い合わせてください。入学後の申告は、特別な配慮が出来ない場合があるので注意してください。

日程

	インターネット出願登録期間	出願書類提出期間	選考日	合格通知発送日	入学手続締切日
A日程	2023年1月10日(火)~1月19日(木)正午	2023年1月10日(火)~1月20日(金)	2月1日(水)	2月10日(金)	2月20日(月)
B日程			2月2日(木)		
C日程	2023年2月6日(月)~2月14日(火)正午	2023年2月6日(月)~2月15日(水)	2月24日(金)	3月3日(金)	3月14日(火)

※A日程・B日程、両日の併願受験が可能です。(出願書類および入学検定料はそれぞれ必要となります。)

※出願書類の郵送受付は、出願書類提出期間締切日必着です。出願書類は簡易書留速達で郵送してください。

※インターネット出願は、出願登録期間の締切日当日正午までにWEB上で入力・送信し、検定料の振込を完了してください。なお、振込が完了しないと志願票が印刷できないため、「出願書類提出期間」の締切日にご注意ください。

※窓口受付は、9時から16時まで千葉東金キャンパスに限り、入試課に出願書類すべてを持参した場合に受け付けます。

※なお、2023年1月14日(土)・1月15日(日)は大学入学共通テスト実施日のため窓口受付はおこないません。

※受験票は選考日の概ね3~4日前からインターネット申し込み確認画面からダウンロードが可能です。受験票は必ず白紙のA4用紙タテ方向で印刷(カラー、白黒どちらでも可)し、選考日に必ず持参してください。

※合格者は、入学手続締切日までに入学手続の書類を提出し、**p.119** の表の「入学手続締切日まで」の「納付額」を振り込んでください。

選考会場

出願時に希望選考会場を選択してください。なお、東京紀尾井町キャンパス選考会場の収容定員を超えた場合には、千葉東金キャンパス選考会場での受験となります。選考会場については受験票で必ず確認してください。

千葉東金キャンパス

〒283-8555
千葉県東金市求名(ぐみょう)1番地

東京紀尾井町キャンパス

1号棟 〒102-0094 東京都千代田区紀尾井町3-26
3号棟 〒102-0093 東京都千代田区平河町2-3-20

※詳細は、**p.124/p.125** を参照してください。

※選考日当日の緊急時の連絡先は、全て城西国際大学入試課(TEL.0475-55-8855)になります。

出願書類

(1)志願票 インターネットに接続されているパソコンで、画面に掲載されている入力手順や注意事項を出願手順の指示に従って、必要事項を入力し、入学検定料納入後、表示されたPDFファイルをA4サイズの紙に印刷してください。**p.7参照**

(2)調査書

- ①出身高等学校の調査書
- ②大学入学資格検定合格者、または高等学校卒業程度認定試験合格者は、合格成績証明書を提出してください[免除科目がある場合は、その科目の成績証明書も提出してください]。合格見込みの者は、合格見込成績証明書を提出してください。
- ③上記以外の場合は、出願資格に該当する修了証明書と最終の成績証明書を提出してください。
- ④卒業後5年以上経過したため、高等学校で調査書の取得が困難な場合は、卒業証明書を提出してください。

(3)外国籍の場合 住民票(在留資格、在留期間等が記入されているもの)を提出してください[志願票の氏名は、日本名も使用できます]。

※必要に応じて上記出願書類以外の書類の提出を求める場合があります。

※出願書類は、選考ごとにそれぞれ1通必要となります。

※調査書等の書類は、出願前3ヶ月以内に発行されたものを提出してください。

※各種証明書は、日本語または英語で記載されたものとし、日本語、英語以外で記載された書類には日本語の翻訳文を添付してください。

入学検定料および出願手続

※詳細は **p.7** を参照してください。

選考科目・選考方法

学部	学科	選考科目・選考方法	配点
薬学部	医療薬学科	①外国語—英語「コミュニケーション英語I・コミュニケーション英語II・英語表現I」	100点
		②数 学—数学「数学I・数学A、数学II・数学B」	100点
		③理 科—化学「化学基礎・化学」 生物「生物基礎・生物」 } いずれか選択	100点
		※①から③の3科目を必ず受験し、高得点の2科目(200点満点)で判定	
		④面 接(筆記試験終了後)	

※解答は「マークシート方式」です。HBまたはHBより濃い鉛筆・プラスチック消しゴムを必ず持参してください。

※A日程で実施する特待生入試については、別冊の特待生制度パンフレット、Webページ(<https://www.jiu.ac.jp/applicants/news/detail/id=11628>)で確認してください(インターネット出願登録時にエントリーが必要)。

時間割

※選考当日は、必ず10時20分までに指定された選考会場に入室してください。

時 限	1時限	昼休み	2時限	3時限	4時限
時 間	10:40~11:40			12:40~13:40	14:20~15:20
科 目	外国語 (100点)		数学 (100点)	化学・生物の いずれか選択 (100点)	面接

※合否発表、入学手続、入学許可書については **p.116/p.117** を参照してください。

※入学許可書は、「学費等納付金」の納付と「入学手続書類」の郵送を入学手続締切日までに完了した者に発行します。なお、手続きが完了しない場合には入学を許可しません。

一般選抜

(大学入学共通テスト利用(A方式))

「インターネット出願」は城西国際大学サイト <https://www.jiu.ac.jp/> からアクセスして、インターネット出願のボタンをクリックしてください。

募集学部・学科および人員

※ **p.70** の入試方式と募集人員を参照してください。

出願資格

2023年度大学入学共通テスト受験案内(願書)に準じます

※身体に障がいや精神的に支障がある方や、受験あるいは修学上特別な配慮を必要とする方は、入試および入学後の学習内容・学習方法、実地研修などに関わりがあるので、入学検定料を払い込む前に入試課に問い合わせてください。入学後の申告は、特別な配慮が出来ない場合があるので注意してください。

日程

	インターネット出願登録期間	出願書類提出期間	選考日	合格通知発送日	入学手続締切日
第1期	2023年1月10日(火)～1月19日(木)正午	2023年1月10日(火)～1月20日(金)	本学個別学力 検査を 課さない	2月15日(水)	2月22日(水)
第3期	2023年2月20日(月)～3月1日(水)正午	2023年2月20日(月)～3月2日(木)		3月17日(金)	3月23日(木)

- ※出願書類の郵送受付は、出願書類提出期間締切日必着です。出願書類は簡易書留速達で郵送してください。
- ※インターネット出願は、出願登録期間の締切日当日正午までにWEB上で入力・送信し、検定料の振込を完了してください。
なお、振込が完了しないと志願票が印刷できないため、「出願書類提出期間」の締切日にご注意ください。
- ※窓口受付は、9時から16時までに千葉東金キャンパスに限り、入試課に出願書類すべてを持参した場合に受け付けます。
なお、2023年1月14日(土)・1月15日(日)は大学入学共通テスト実施日のため窓口受付はおこないません。
- ※受験票は出願書類提出期間締切日の概ね5日後からインターネット申し込み確認画面からダウンロードが可能となります。
受験票は必ず白紙のA4用紙タテ方向で印刷(カラー、白黒どちらでも可)し、受験番号を確認してください。
- ※合格者は、入学手続締切日までに入学手続の書類を提出し、**p.119** の表の「入学手続締切日まで」の「納付額」を振り込んでください。

試験会場

大学入試センターが指定する試験場になります。

出願手順

この一般選抜(大学入学共通テスト利用)は、大学入学共通テストを利用した入学試験です。受験者は次の手順に従ってください。

- ①大学入試センターの「受験案内」を、在学している高等学校もしくは中等教育学校、最寄りの国公立大学あるいは参加私立大学で入手してください。
- ②大学入学共通テストの「志願票」を所定の期日までに大学入試センターへ提出してください。
- ③大学入試センターから送付されてくる「大学入学共通テスト成績請求票(私立大学用)」を本学の入学志願票に貼付して、上記の出願期間内に提出してください。

出願書類

- (1)志願票 インターネットに接続されているパソコンで、画面に掲載されている入力手順や注意事項を出願手順の指示に従って、必要事項を入力し、入学検定料納入後、表示されたPDFファイルをA4サイズの紙に印刷してください。印刷された志願票に「大学入学共通テスト成績請求票(私立大学用)」を貼付してください。**p.7参照**
- (2)調査書
 - ①出身高等学校の調査書
 - ②大学入学資格検定合格者、または高等学校卒業程度認定試験合格者は、合格成績証明書を提出してください[免除科目がある場合は、その科目の成績証明書も提出してください]。合格見込みの者は、合格見込成績証明書を提出してください。
 - ③上記以外の場合は、出願資格に該当する修了証明書と最終の成績証明書を提出してください。
 - ④卒業後5年以上経過したため、高等学校で調査書の取得が困難な場合は、卒業証明書を提出してください。
- (3)外国籍の場合 住民票(在留資格、在留期間等が記入されているもの)を提出してください[志願票の氏名は、日本名も使用できます]。
※必要に応じて上記出願書類以外の書類の提出を求められる場合があります。
※出願書類は、選考ごとにそれぞれ1通必要となります。
※調査書等の書類は、出願前3ヶ月以内に発行されたものを提出してください。
※各種証明書は、日本語または英語で記載されたものとし、日本語、英語以外で記載された書類には日本語の翻訳文を添付してください。

入学検定料および出願手続

※詳細は **p.7** を参照してください。

併願受験

試験日の異なるすべての一般選抜との併願受験が可能です。また、本学で大学入学共通テストを利用している学部・学科内の併願受験も可能です。この場合、併願学科の出願書類をそれぞれ提出する必要があります。

選考科目・選考方法

大学入学共通テストでは、次の教科・科目を受験してください。

学部	学科	教科	選考科目・選考方法	入試センター配点	本学換算点	
薬学部	医療薬学科	外国語	「英語」「ドイツ語」「フランス語」「中国語」 「韓国語」から1科目選択	200点	200点	
		数 学	数学①—「数学I・数学A」	いずれも受験	100点	100点
			数学②—「数学II・数学B」		100点	100点
		理 科	理科②—「化学」または「生物」のいずれか1科目	100点	200点	
			600点満点 ○「英語」はリスニングを含む			

●大学入学共通テストの「外国語」「数学」「理科」の成績により可否を判定します。

※合否発表、入学手続、入学許可書については **p.116/p.117** を参照してください。

※入学許可書は、「学費等納付金」の納付と「入学手続書類」の郵送を入学手続締切日までに完了した者に発行します。
なお、手続きが完了しない場合には入学を許可しません。

一般選抜

(大学入学共通テスト利用〈B方式〉)

「インターネット出願」は城西国際大学サイト <https://www.jiu.ac.jp/> からアクセスして、インターネット出願のボタンをクリックしてください。

募集学部・学科および人員

※ **p.70** の入試方式と募集人員を参照してください。

出願資格

2023年度大学入学共通テスト受験案内(願書)に準じます

※身体に障がいや精神的に支障がある方や、受験あるいは修学上特別な配慮を必要とする方は、入試および入学後の学習内容・学習方法、実地研修などに関わりがあるので、入学検定料を払い込む前に入試課に問い合わせてください。入学後の申告は、特別な配慮が出来ない場合があるので注意してください。

日程

	インターネット出願登録期間	出願書類提出期間	選考日	合格通知発送日	入学手続締切日
第2期	2023年2月6日(月)～2月14日(火)正午	2023年2月6日(月)～2月15日(水)	本学個別学力 検査を 課さない	3月3日(金)	3月14日(火)

- ※出願書類の郵送受付は、出願書類提出期間締切日必着です。出願書類は簡易書留速達で郵送してください。
- ※インターネット出願は、出願登録期間の締切日当日正午までにWEB上で入力・送信し、検定料の振込を完了してください。
なお、振込が完了しないと志願票が印刷できないため、「出願書類提出期間」の締切日にご注意ください。
- ※窓口受付は、9時から16時までに千葉東金キャンパスに限り、入試課に出願書類すべてを持参した場合に受け付けます。
- ※受験票は出願書類提出期間締切日の概ね5日後からインターネット申し込み確認画面からダウンロードが可能となります。
受験票は必ず白紙のA4用紙タテ方向で印刷(カラー、白黒どちらでも可)し、受験番号を確認してください。
- ※合格者は、入学手続締切日までに入学手続の書類を提出し、**p.119**の表の「入学手続締切日まで」の「納付額」を振り込んでください。

試験会場

大学入試センターが指定する試験場になります。

出願手順

この一般選抜(大学入学共通テスト利用)は、大学入学共通テストを利用した入学試験です。受験者は次の手順に従ってください。

- ①大学入試センターの「受験案内」を、在学している高等学校もしくは中等教育学校、最寄りの国公立大学あるいは参加私立大学で入手してください。
- ②大学入学共通テストの「志願票」を所定の期日までに大学入試センターへ提出してください。
- ③大学入試センターから送付されてくる「大学入学共通テスト成績請求票(私立大学用)」を本学の入学志願票に貼付して、上記の出願期間内に提出してください。

出願書類

(1)志願票 インターネットに接続されているパソコンで、画面に掲載されている入力手順や注意事項を出願手順の指示に従って、必要事項を入力し、入学検定料納入後、表示されたPDFファイルをA4サイズの紙に印刷してください。印刷された志願票に「大学入学共通テスト成績請求票(私立大学用)」を貼付してください。**p.7参照**

(2)調査書

- ①出身高等学校の調査書
- ②大学入学資格検定合格者、または高等学校卒業程度認定試験合格者は、合格成績証明書を提出してください[免除科目がある場合は、その科目の成績証明書も提出してください]。合格見込みの者は、合格見込成績証明書を提出してください。
- ③上記以外の場合は、出願資格に該当する修了証明書と最終の成績証明書を提出してください。
- ④卒業後5年以上経過したため、高等学校で調査書の取得が困難な場合は、卒業証明書を提出してください。

(3)外国籍の場合 住民票(在留資格、在留期間等が記入されているもの)を提出してください[志願票の氏名は、日本名も使用できます]。

- ※必要に応じて上記出願書類以外の書類の提出を求められる場合があります。
- ※出願書類は、選考ごとにそれぞれ1通必要となります。
- ※調査書等の書類は、出願前3ヶ月以内に発行されたものを提出してください。
- ※各種証明書は、日本語または英語で記載されたものとし、日本語、英語以外で記載された書類には日本語の翻訳文を添付してください。

入学検定料および出願手続

※詳細は **p.7** を参照してください。

併願受験

試験日の異なるすべての一般選抜との併願受験が可能です。また、本学で大学入学共通テストを利用している学部・学科内の併願受験も可能です。この場合、併願学科の出願書類をそれぞれ提出することが必要です。

選考科目・選考方法

大学入学共通テストでは、次の教科・科目を受験してください。

学部	学科	教科	選考科目・選考方法	入試センター配点	本学換算点
薬学部	医療薬学科	理科	理科②—「化学」を必須	100点	200点
		外国語	「英語」「ドイツ語」「フランス語」「中国語」「韓国語」から1科目選択	200点	200点
		数学	数学①—「数学I・数学A」 数学②—「数学II・数学B」 } いずれも受験	100点 100点	100点 100点
		理科	理科②—「生物」	100点	200点
			400点満点 ○「英語」はリスニングを含む ※理科②「化学」を必須として、外国語、数学、理科②「生物」のうち高得点の1教科との組み合わせで判定。		

●大学入学共通テストの「理科」「外国語」「数学」の成績により合否を判定します。

- ※合否発表、入学手続、入学許可書については **p.116/p.117** を参照してください。
- ※入学許可書は、「学費等納付金」の納付と「入学手続書類」の郵送を入学手続締切日までに完了した者に発行します。
なお、手続きが完了しない場合には入学を許可しません。

福祉総合学部

福祉総合学科

子ども福祉コース／社会福祉コース／福祉マネジメントコース

各入試方式の日程、
選考方法などの実施内容は… [本ページ以降に記載](#)

■ 福祉総合学部の教育研究上の目的

福祉総合学部は、国際的・地域的視点から福祉・医療の問題に関心を持ち、自己の専門性の向上に向けて探求できる人材を育成する

■ 福祉総合学科の教育研究上の目的

福祉総合学科は、持続可能な福祉社会の実現を目指して、社会環境の変化に対応し、様々な問題の解決に貢献できる福祉人材を育成する

■ 福祉総合学科が求める人物像(アドミッション・ポリシー)

福祉総合学科では、本学科の教育方針に共感し、以下のいずれかに当てはまる人を求めます。

1. 福祉や保育の専門性を活かして地域に貢献し、人々の役に立ちたいと思っている人
2. 人々の気持ちに寄り添い、地域の様々な社会的課題を認識し、その具体的解決策の提案・解決を図ることを身につけたい人
3. 国際的な視点から、多様な価値観を理解し、連携・協働して、共生社会・持続可能な社会の実現に貢献したいと考えている人

■ 福祉総合学科が求める高校での学習

本学科入学後の専門知識や技能の習得に必要な基礎学力および協働的に学ぶための基礎的なコミュニケーション力を身につけてください。また、国際社会や地域社会における様々な問題を知り、それらの問題がどうして生じ、どうしたら解決できるのか、どう関わるべきかについて興味と関心を持ってください。

■ 入試方式と募集人員 (福祉総合学部福祉総合学科 入学定員:140名 <子ども福祉コース50名・社会福祉コース40名・福祉マネジメントコース50名を含む>)

学 部	学 科	入試方式	募集人員
福祉総合学部	福祉総合学科	総合型選抜(第1期)	30名 (子ども福祉コース10名、 社会福祉コース10名、 福祉マネジメントコース10名、 スポーツ総合型選抜を含む)
		総合型選抜(第2期)	
		総合型選抜(第3期)	
		総合型選抜(第4期)	
		総合型選抜(第5期)	
		学校推薦型選抜(公募制推薦)(第1期)	10名 (子ども福祉コース5名、 社会福祉コース3名、 福祉マネジメントコース2名)
		学校推薦型選抜(公募制推薦)(第2期)	
		一般選抜(Wエントリー選抜)A日程	8名 (子ども福祉コース3名、 社会福祉コース3名、 福祉マネジメントコース2名)
		一般選抜(Wエントリー選抜)B日程	
		一般選抜(Wエントリー選抜)C日程	
		一般選抜(大学入学共通テスト利用)第1期	7名 (子ども福祉コース2名、 社会福祉コース4名、 福祉マネジメントコース1名)
		一般選抜(大学入学共通テスト利用)第2期	
		一般選抜(大学入学共通テスト利用)第3期	

***コースの選択・変更は入学後の学科指定の期日まで可能です。期日を過ぎますと、コースの所属変更は卒業時までできません。**

※選考において「本学福祉総合学部福祉総合学科での修学(実習や実地研修を含む)に著しく適性を欠く」と判断した場合には「不合格」となる場合があります。

■ 学校推薦型選抜(指定校推薦)

学 部	学 科	募集人員
福祉総合学部	福祉総合学科	55名 (子ども福祉コース25名、 社会福祉コース20名、 福祉マネジメントコース10名)

※推薦基準ならびに日程、選考方法などの実施内容は、指定校に直接通知します。

■ スポーツ総合型選抜

学 部	学 科	入試方式	募集人員
福祉総合学部	福祉総合学科	スポーツ総合型選抜(第1期)	30名 (総合型選抜を含む)
		スポーツ総合型選抜(第2期)	
		スポーツ総合型選抜(第3期)	

※スポーツ総合型選抜の日程、選考方法などの実施内容は、別冊の入試要項を参照してください。

■ 外国人留学生

学 部	学 科	募集人員
福祉総合学部	福祉総合学科	10名

■ 2023年9月入学試験

学 部	学 科	募集人員
福祉総合学部	福祉総合学科	20名

※2023年9月入学試験の日程、選考方法などの実施内容は、2023年4月以降に別冊の入試要項で案内します。

総合型選抜 (子ども福祉コース/社会福祉コース/福祉マネジメントコース)

(併願可)

「インターネット出願」は 城西国際大学サイト <https://www.jiu.ac.jp/> からアクセスして、インターネット出願のボタンをクリックしてください。

募集学部・学科および人員

※ **p.82** の入試方式と募集人員を参照してください。

出願資格

1. 高等学校または中等教育学校を卒業した者および2023年3月卒業見込みの者
2. 通常の課程による12年の学校教育を修了した者および2023年3月修了見込みの者
3. 学校教育法施行規則第150条の規定により、高等学校を卒業した者と同等以上の学力があると認められる者、または2023年3月31日までにこれに該当する見込みの者で、以下の(1)~(7)のいずれかに該当する者
 - (1) 外国において学校教育における12年の課程を修了した者またはこれに準ずる者で文部科学大臣の指定したもの
 - (2) 文部科学大臣が高等学校の課程と同等の課程を有するものとして認定した在外教育施設の当該課程を修了した者または2023年3月31日までに修了見込みの者
 - (3) 専修学校の高等課程(修業年限が3年以上であること、その他の文部科学大臣が定める基準を満たすものに限る)で文部科学大臣が別に指定するものを文部科学大臣が定める日以後に修了した者または2023年3月31日までに修了見込みの者
 - (4) 文部科学大臣の指定した者
 - (5) 高等学校卒業程度認定試験規則による高等学校卒業程度認定試験に合格した者(旧規定による大学入学資格検定に合格した者を含む)または2023年3月31日までに合格見込みの者
 - (6) の2 学校教育法第90条第2項の規定により大学に入学した者であって、高等学校卒業程度認定審査規則(令和4年文部科学省令第18号)による高等学校卒業程度認定審査に合格した者
 - (7) 学校教育法第90条第2項の規定により大学に入学した者であって、当該者をその後に入学者とする大学において、大学における教育を受けるにふさわしい学力があると認められた者
- (7) 本学において、個別の入学(出願)資格審査により、高等学校を卒業した者と同等以上の学力があると認められた者で、2023年3月31日までに18歳に達する者

※注 出願資格(6)、(7)により、出願を希望する場合は、出願前に審査が必要のため、出願を希望する入学試験の出願締切日の概ね1ヶ月前までに入試課まで相談してください。

上記のいずれかに該当し、なおかつ以下の①~④のいずれかを満たす者

- ① 「福祉分野」に強い関心をもっている人
- ② 「資格取得」に意欲をもっている人
- ③ 大学在学中に達成したい目標をもっている人
- ④ 希望している将来の進路を本学で目指したい人

※身体に障がいや精神的に支障がある方や、受験あるいは修学上特別な配慮を必要とする方は、入試および入学後の学習内容・学習方法、実地研修などに関わりがあるので、入学検定料を払い込む前に入試課に問い合わせてください。入学後の申告は、特別な配慮が出来ない場合があるので注意してください。

※他大学等との併願を認めます。

日程

	インターネット出願登録期間	出願書類提出期間	選考日	合格通知発送日	入学手続締切日
第1期	2022年9月1日(木)~9月7日(水) 正午	2022年9月1日(木)~9月8日(木)	9月17日(土)	※1次発表 9月30日(金) 正式発表 11月1日(火)	11月10日(木)
第2期	2022年10月3日(月)~10月12日(水) 正午	2022年10月3日(月)~10月13日(木)	10月22日(土)	11月1日(火)	11月10日(木)
第3期	2022年11月1日(火)~11月9日(水) 正午	2022年11月1日(火)~11月10日(木)	11月19日(土)	12月1日(木)	12月9日(金)
第4期	2023年1月10日(火)~1月19日(木) 正午	2023年1月10日(火)~1月20日(金)	1月31日(火)	2月10日(金)	2月20日(月)
第5期	2023年2月20日(月)~3月1日(水) 正午	2023年2月20日(月)~3月2日(木)	3月10日(金)	3月17日(金)	3月23日(木)

※出願書類の郵送受付は、出願書類提出期間締切日必着です。出願書類は簡易書留速達で郵送してください。

※インターネット出願は、出願登録期間の締切日当日正午までにWEB上で入力・送信し、検定料の振込を完了してください。

なお、振込が完了しないと志願票が印刷できないため、「出願書類提出期間」の締切日にご注意ください。

※窓口受付は、9時から16時までに千葉東金キャンパスに限り、入試課に出願書類すべてを持参した場合に受け付けます。

※受験票は選考日の概ね3~4日前からインターネット申し込み確認画面からダウンロードが可能となります。受験票は必ず白紙のA4用紙紙テープ方向で印刷(カラー、白黒どちらでも可)し、選考日に必ず持参してください。

※第1期の1次発表は9月30日(金)17時より受験合否発表WEBシステムにて配信。1次通過者には10月3日(月)出願時の登録メールアドレスへWeb上で実施する課題をお知らせします。Web課題の締め切りは10月20日(木)です。正式発表として1次通過者へ11月1日(火)に合格通知等を発送します。

※合格者は、入学手続締切日までに入学手続の書類を提出し、**p.118** の表の「入学手続締切日まで」の「納付額」を振り込んでください。

選考会場

千葉東金キャンパス

〒283-8555

千葉県東金市求名(ぐみょう)1番地

※詳細は、**p.124** を参照してください。

※選考日当日の緊急時の連絡先は、全て城西国際大学入試課(TEL.0475-55-8855)になります。

出願書類

(1)志願票 インターネットに接続されているパソコンで、画面に掲載されている入力手順や注意事項を出願手順の指示に従って、必要事項を入力し、入学検定料納入後、表示されたPDFファイルをA4サイズの紙に印刷してください。**p.7**参照

(2)自己推薦書 本学HPよりダウンロードし、志願者が必ず自筆で、できるだけ詳細に記入してください。

(3)調査書

- ① 出身高等学校の調査書
- ② 大学入学資格検定合格者、または高等学校卒業程度認定試験合格者は、合格成績証明書を提出してください[免除科目がある場合は、その科目の成績証明書も提出してください]。合格見込みの者は、合格見込成績証明書を提出してください。
- ③ 上記以外の場合は、出願資格に該当する修了証明書と最終の成績証明書を提出してください。
- ④ 卒業後5年以上経過したため、高等学校で調査書の取得が困難な場合は、卒業証明書を提出してください。

(4)総合型選抜の主旨に合致する書類等

提出した書類は返却しません。大切なものや大きなものは、複写や写真等で代替してください(資格の取得証明や課外活動の成果など提出できる書類がある場合に限り提出してください。必ず提出しなければならない書類ではありません)。

(5)外国籍の場合 住民票(在留資格、在留期間等が記入されているもの)を提出してください[志願票の氏名は、日本名も使用できます]。

※必要に応じて上記出願書類以外の書類の提出を求める場合があります。

※出願書類は、選考ごとにそれぞれ1通必要となります。

※調査書等の書類は、出願前3ヶ月以内に発行されたものを提出してください。

※各種証明書は、日本語または英語で記載されたものとします。日本語、英語以外で記載された書類には日本語の翻訳文を添付してください。

入学検定料および出願手続

※詳細は **p.7** を参照してください。

選考方法

(1)書類審査

(2)「課題」への取り組み

「課題」については **p.86** に記載しています。

選考当日、「課題」の中から1つを選び、取り組んでいただきます(資料等の持ち込み不可)。(60分)

(3)面接

※(1)~(3)の選考方法により、総合的に判定します。

時間割

※選考当日は、必ず10時20分までに指定された選考会場に入室してください。

時間	10:40~11:40		13:00~
項目	「課題」への取り組み	昼休み	面接

※合否発表、入学手続、入学許可書については **p.116/p.117** を参照してください。

※入学許可書は、「学費等納付金」の納付と「入学手続書類」の郵送を入学手続締切日までに完了した者に発行します。なお、手続きが完了しない場合には入学を許可しません。

学校推薦型選抜(公募制推薦)

(子ども福祉コース / 社会福祉コース / 福祉マネジメントコース)

(併願可)

「インターネット出願」は 城西国際大学サイト <https://www.jiu.ac.jp/> からアクセスして、インターネット出願のボタンをクリックしてください。

募集学部・学科および人員

※ **p.82** の入試方式と募集人員を参照してください。

出願資格

学校長、進路担当、学年主任、担任などから推薦が得られ、なおかつ下記のいずれかの要件を満たす者

1. 高等学校または中等教育学校を卒業した者および2023年3月卒業見込みの者で、在学中の成績が全体の学習成績の状況(評定平均値)2.7以上、人物、出席状況などが良好な者
2. 2023年3月までに高等学校卒業程度認定試験に合格(見込み)の者で、2023年4月1日現在18歳以上19歳以下の者
法人格を有する高等学校卒業程度認定試験予備校等の長の推薦が得られる者で、在籍中の成績・人物などが良好な者

※身体に障がいや精神的に支障がある方や、受験あるいは修学上特別な配慮を必要とする方は、入試および入学後の学習内容・学習方法、実地研修などに関わりがあるので、入学検定料を払い込む前に入試課にお問い合わせください。入学後の申告は、特別な配慮が出来ない場合があるので注意してください。
※他大学等との併願を認めます。

日程

	インターネット出願登録期間	出願書類提出期間	選考日	合格通知発送日	入学手続締切日
第1期	2022年11月1日(火)～11月9日(水)正午	2022年11月1日(火)～11月10日(木)	11月20日(日)	12月1日(木)	12月9日(金)
第2期	2022年12月1日(木)～12月8日(木)正午	2022年12月1日(木)～12月9日(金)	12月17日(土)	12月23日(金)	2023年1月10日(火)

- ※出願書類の郵送受付は、出願書類提出期間締切日必着です。出願書類は簡易書留速達で郵送してください。
- ※インターネット出願は、出願登録期間の締切日当日正午までにWEB上で入力・送信し、検定料の振込を完了してください。
なお、振込が完了しないと志願票が印刷できないため、「出願書類提出期間」の締切日にご注意ください。
- ※窓口受付は、9時から16時までに千葉東金キャンパスに限り、入試課に出願書類すべてを持参した場合に受け付けます。
- ※受験票は選考日の概ね3～4日前からインターネット申し込み確認画面からダウンロードが可能となります。受験票は必ず白紙のA4用紙タテ方向で印刷(カラー、白黒どちらでも可)し、選考日に必ず持参してください。
- ※合格者は、入学手続締切日までに入学手続の書類を提出し、**p.118** の表の「入学手続締切日まで」の「納付額」を振り込んでください。

選考会場

千葉東金キャンパス

〒283-8555
千葉県東金市求名(ぐみょう)1番地

- ※詳細は、**p.124** を参照してください。
- ※選考日当日の緊急時の連絡先は、全て城西国際大学入試課(TEL.0475-55-8855)になります。

出願書類

- (1)志願票 インターネットに接続されているパソコンで、画面に掲載されている入力手順や注意事項を出願手順の指示に従って、必要事項を入力し、入学検定料納入後、表示されたPDFファイルをA4サイズの紙に印刷してください。**p.7参照**
- (2)推薦書 学校長、進路担当、学年主任、担任などからの推薦書: 本学HPよりダウンロードしてください。
※高等学校卒業程度認定試験合格(見込み)の者は、法人格を有する高等学校卒業程度認定試験予備校等の長の推薦書を提出してください。
- (3)自己推薦書 本学HPよりダウンロードし、志願者が必ず自筆で、できるだけ詳細に記入してください。
- (4)調査書
 - ①出身高等学校の調査書
 - ②高等学校卒業程度認定試験合格者は、合格成績証明書を提出してください[免除科目がある場合は、その科目の成績証明書も提出してください]。合格見込みの者は、合格見込成績証明書を提出してください。
- (5)外国籍の場合 住民票(在留資格、在留期間等が記入されているもの)を提出してください[志願票の氏名は、日本名も使用できます]。
※必要に応じて上記出願書類以外の書類の提出を求める場合があります。
※出願書類は、選考ごとにそれぞれ1通必要となります。
※調査書等の書類は、出願前3ヶ月以内に発行されたものを提出してください。
※各種証明書は、日本語または英語で記載されたものとし、日本語、英語以外で記載された書類には日本語の翻訳文を添付してください。

入学検定料および出願手続

※詳細は **p.7** を参照してください。

選考方法

- (1)書類審査
- (2)面接

時間割

※選考当日は、午前の部は10時20分まで、午後の部は13時20分までに指定された面接控え室に入室してください。
面接時間は受験票で確認してください。

学部	学科	時間	
		10:40～	13:40～
福祉総合学部	福祉総合学科	午前の部 面接	午後の部 面接

- ※合否発表、入学手続、入学許可書については **p.116/p.117** を参照してください。
- ※入学許可書は、「学費等納付金」の納付と「入学手続書類」の郵送を入学手続締切日までに完了した者に発行します。
なお、手続きが完了しない場合には入学を許可しません。

福祉総合学部 福祉総合学科

一般選抜 (全コース) (Wエントリー選抜)

〔特待生入試 A日程(エントリー制)〕

Wエントリー入試とは、3科目を受験し、「3科目の合計」と「高得点2科目(外国語を必須とし、その他の高得点1科目を加えた2科目)の合計」の2つの判定方式で審査する入試制度です。合否はそれぞれの判定結果ごとに通知します。

「インターネット出願」は 城西国際大学サイト <https://www.jiu.ac.jp/> からアクセスして、インターネット出願のボタンをクリックしてください。

募集学部・学科および人員

※ **p.82** の入試方式と募集人員を参照してください。

出願資格

下記のいずれかに該当する者

1. 高等学校または中等教育学校を卒業した者および2023年3月卒業見込みの者
2. 通常の課程による12年の学校教育を修了した者および2023年3月修了見込みの者
3. 学校教育法施行規則第150条の規定により、高等学校を卒業した者と同等以上の学力があると認められる者、または2023年3月31日までにこれに該当する見込みの者で、以下の(1)～(7)のいずれかに該当する者
 - (1) 外国において学校教育における12年の課程を修了した者またはこれに準ずる者で文部科学大臣の指定したもの
 - (2) 文部科学大臣が高等学校の課程と同等の課程を有するものとして認定した在外教育施設の当該課程を修了した者または2023年3月31日までに修了見込みの者
 - (3) 専修学校の高等課程(修業年限が3年以上であること、その他の文部科学大臣が定める基準を満たすものに限る)で文部科学大臣が別に指定するものを文部科学大臣が定める日以後に修了した者または2023年3月31日までに修了見込みの者
 - (4) 文部科学大臣の指定した者
 - (5) 高等学校卒業程度認定試験規則による高等学校卒業程度認定試験に合格した者(旧規定による大学入学資格検定に合格した者を含む)または2023年3月31日までに合格見込みの者
 - (5)の2 学校教育法第90条第2項の規定により大学に入学した者であって、高等学校卒業程度認定審査規則(令和4年文部科学省令第18号)による高等学校卒業程度認定審査に合格した者
 - (6) 学校教育法第90条第2項の規定により大学に入学した者であって、当該者をその後に入学させる大学において、大学における教育を受けるにふさわしい学力があると認められた者
 - (7) 本学において、個別の入学(出願)資格審査により、高等学校を卒業した者と同等以上の学力があると認められた者で、2023年3月31日までに18歳に達する者

※注 出願資格6、(7)により、出願を希望する場合は、出願前に審査が必要のため、出願を希望する入学試験の出願締切日の概ね1ヶ月前までに入試課まで相談してください。

※身体に障がいや精神的に支障がある方や、受験あるいは修学上特別な配慮を必要とする方は、入試および入学後の学習内容・学習方法、実地研修などに関わりがあるので、入学検定料を払い込む前に入試課に問い合わせてください。入学後の申告は、特別な配慮が来ない場合があるので注意してください。

日程

	インターネット出願登録期間	出願書類提出期間	選考日	合格通知発送日	入学手続締切日
A日程	2023年1月10日(火)～1月19日(木)正午	2023年1月10日(火)～1月20日(金)	2月1日(水)	2月10日(金)	2月20日(月)
B日程			2月2日(木)		
C日程	2023年2月6日(月)～2月14日(火)正午	2023年2月6日(月)～2月15日(水)	2月24日(金)	3月3日(金)	3月14日(火)

- ※A日程・B日程、両日の併願受験が可能です。(出願書類および入学検定料はそれぞれ必要になります。)
- ※出願書類の郵送受付は、出願書類提出期間締切日必着です。出願書類は簡易書留速達で郵送してください。
- ※インターネット出願は、出願登録期間の締切日当日正午までにWEB上で入力・送信し、検定料の振込を完了してください。なお、振込が完了しないと志願票が印刷できないため、「出願書類提出期間」の締切日にご注意ください。
- ※窓口受付は、9時から16時までに千葉東金キャンパスに限り、入試課に出願書類すべてを持参した場合に受け付けます。なお、2023年1月14日(土)・1月15日(日)は大学入学共通テスト実施日のため窓口受付はおこないません。
- ※受験票は選考日の概ね3～4日前からインターネット申し込み確認画面からダウンロードが可能となります。受験票は必ず白紙のA4用紙タテ方向で印刷(カラー、白黒どちらでも可)し、選考日に必ず持参してください。
- ※合格者は、入学手続締切日までに入学手続の書類を提出し、**p.118** の表の「入学手続締切日まで」の「納付額」を振り込んでください。

選考会場

出願時に希望選考会場を選択してください。なお、東京紀尾井町キャンパス選考会場の収容定員を超えた場合には、千葉東金キャンパス選考会場での受験となります。選考会場については受験票で必ず確認してください。

千葉東金キャンパス

〒283-8555
千葉県東金市求名(ぐみょう)1番地

東京紀尾井町キャンパス

1号棟 〒102-0094 東京都千代田区紀尾井町3-26
3号棟 〒102-0093 東京都千代田区平河町2-3-20

- ※詳細は、**p.124/p.125** を参照してください。
- ※選考日当日の緊急時の連絡先は、全て城西国際大学入試課(TEL.0475-55-8855)になります。

出願書類

- (1) **志願票** インターネットに接続されているパソコンで、画面に掲載されている入力手順や注意事項を出願手順の指示に従って、必要事項を入力し、入学検定料納入後、表示されたPDFファイルをA4サイズの紙に印刷してください。**p.7参照**
- (2) **調査書**
 - ① 出身高等学校の調査書
 - ② 大学入学資格検定合格者、または高等学校卒業程度認定試験合格者は、合格成績証明書を提出してください[免除科目がある場合は、その科目の成績証明書も提出してください]。合格見込みの者は、合格見込成績証明書を提出してください。
 - ③ 上記以外の場合は、出願資格に該当する修了証明書と最終の成績証明書を提出してください。
 - ④ 卒業後5年以上経過したため、高等学校で調査書の取得が困難な場合は、卒業証明書を提出してください。
- (3) **外国籍の場合** 住民票(在留資格、在留期間等が記入されているもの)を提出してください[志願票の氏名は、日本名も使用できます]。
 - ※必要に応じて上記出願書類以外の書類の提出を求める場合があります。
 - ※出願書類は、選考ごとにそれぞれ1通必要となります。
 - ※調査書等の書類は、出願前3ヶ月以内に発行されたものを提出してください。
 - ※各種証明書は、日本語または英語で記載されたものとし、日本語、英語以外で記載された書類には日本語の翻訳文を添付してください。

入学検定料および出願手続

※詳細は **p.7** を参照してください。

選考科目・選考方法

学部	学科	選考科目・選考方法	配点
福祉総合学部	福祉総合学科	① 外国語—英語「コミュニケーション英語I・コミュニケーション英語II・英語表現I」	100点
		② 国語—国語「国語総合(古文・漢文を除く)・現代文B」 数学—数学「数学I・数学A」 「国語」または「数学」のいずれか選択	100点 100点
		③ 地理歴史—「日本史B」または「世界史B」 公民—「政治・経済」 「日本史B」「世界史B」「政治・経済」の中から1科目選択	100点 100点
		①から③の3科目を必ず受験し、「3科目(300点満点)」と「高得点2科目(外国語+高得点1科目)(200点満点)」の2つの選考方式で判定	

※解答は「マークシート方式」です。HBまたはHBより濃い鉛筆・プラスチック消しゴムを必ず持参してください。

※A日程で実施する特待生入試については、別冊の特待生制度パンフレット、Webページ(<https://www.jiu.ac.jp/applicants/news/detail/id=11628>)を確認してください(インターネット出願登録時にエントリーが必要)。

時間割

※選考当日は、必ず10時20分までに指定された選考会場に入室してください。

時限	1時限	昼休み	2時限	3時限
時間	10:40～11:40		12:40～13:40	14:20～15:20
科目	外国語 (100点)		国語・数学の いずれか選択 (100点)	「日本史B」「世界史B」 「政治・経済」から 1科目選択 (100点)

- ※合否発表、入学手続、入学許可書については **p.116/p.117** を参照してください。
- ※入学許可書は、「学費等納付金」の納付と「入学手続書類」の郵送を入学手続締切日までに完了した者に発行します。なお、手続きが完了しない場合には入学を許可しません。

受験番号

「3科目の合計」で審査する受験番号が「第1受験番号」、「高得点2科目(外国語+高得点1科目)」で審査する受験番号が「第2受験番号」です。選考当日、選考会場で表記する受験番号は「第1受験番号」です。

一般選抜 (全コース) (大学入学共通テスト利用)

「インターネット出願」は 城西国際大学サイト <https://www.jiu.ac.jp/> からアクセスして、インターネット出願のボタンをクリックしてください。

募集学部・学科および人員

※ **p.82** の入試方式と募集人員を参照してください。

出願資格

2023年度大学入学共通テスト受験案内(願書)に準じます

※身体に障がいや精神的に支障がある方や、受験あるいは修学上特別な配慮を必要とする方は、入試および入学後の学習内容・学習方法、実地研修などに関わりがあるので、入学検定料を払い込む前に入試課に問い合わせてください。入学後の申告は、特別な配慮が出来ない場合があるので注意してください。

日程

	インターネット出願登録期間	出願書類提出期間	選考日	合格通知発送日	入学手続締切日
第1期	2023年1月10日(火)～1月19日(木)正午	2023年1月10日(火)～1月20日(金)	本学個別学力 検査を 課さない	2月15日(水)	2月22日(水)
第2期	2023年2月6日(月)～2月14日(火)正午	2023年2月6日(月)～2月15日(水)		3月3日(金)	3月14日(火)
第3期	2023年2月20日(月)～3月1日(水)正午	2023年2月20日(月)～3月2日(木)		3月17日(金)	3月23日(木)

- ※出願書類の郵送受付は、出願書類提出期間締切日必着です。出願書類は簡易書留速達で郵送してください。
- ※インターネット出願は、出願登録期間の締切日当日正午までにWEB上で入力・送信し、検定料の振込を完了してください。
なお、振込が完了しないと志願票が印刷できないため、「出願書類提出期間」の締切日にご注意ください。
- ※窓口受付は、9時から16時までに千葉東金キャンパスに限り、入試課に出願書類すべてを持参した場合に受け付けます。
なお、2023年1月14日(土)・1月15日(日)は大学入学共通テスト実施日のため窓口受付はおこないません。
- ※受験票は出願書類提出期間締切日の概ね5日後からインターネット申し込み確認画面からダウンロードが可能となります。
受験票は必ず白紙のA4用紙タテ方向で印刷(カラー、白黒どちらでも可)し、受験番号を確認してください。
- ※合格者は、入学手続締切日までに入学手続の書類を提出し、**p.118** の表の「入学手続締切日まで」の「納付額」を振り込んでください。

試験会場

大学入試センターが指定する試験場になります。

出願手順

- この一般選抜(大学入学共通テスト利用)は、大学入学共通テストを利用した入学試験です。受験者は次の手順に従ってください。
- ①大学入試センターの「受験案内」を、在学している高等学校もしくは中等教育学校、最寄りの国公立大学あるいは参加私立大学で入手してください。
 - ②大学入学共通テストの「志願票」を所定の期日までに大学入試センターへ提出してください。
 - ③大学入試センターから送付されてくる「大学入学共通テスト成績請求票(私立大学用)」を本学の入学志願票に貼付して、上記の出願期間内に提出してください。

出願書類

- (1)志願票 インターネットに接続されているパソコンで、画面に掲載されている入力手順や注意事項を出願手順の指示に従って、必要事項を入力し、入学検定料納入後、表示されたPDFファイルをA4サイズの紙に印刷してください。印刷された志願票に「大学入学共通テスト成績請求票(私立大学用)」を貼付してください。**p.7参照**
- (2)調査書
 - ①出身高等学校の調査書
 - ②大学入学資格検定合格者、または高等学校卒業程度認定試験合格者は、合格成績証明書を提出してください[免除科目がある場合は、その科目の成績証明書も提出してください]。合格見込みの者は、合格見込成績証明書を提出してください。
 - ③上記以外の場合は、出願資格に該当する修了証明書と最終の成績証明書を提出してください。
 - ④卒業後5年以上経過したため、高等学校で調査書の取得が困難な場合は、卒業証明書を提出してください。
- (3)外国籍の場合 住民票(在留資格、在留期間等が記入されているもの)を提出してください[志願票の氏名は、日本名も使用できます]。
※必要に応じて上記出願書類以外の書類の提出を求める場合があります。
※出願書類は、選考ごとにそれぞれ1通必要となります。
※調査書等の書類は、出願前3ヶ月以内に発行されたものを提出してください。
※各種証明書は、日本語または英語で記載されたものとし、日本語、英語以外で記載された書類には日本語の翻訳文を添付してください。

入学検定料および出願手続

※詳細は **p.7** を参照してください。

併願受験

試験日の異なるすべての一般選抜との併願受験が可能です。また、本学で大学入学共通テストを利用している学部・学科内の併願受験も可能です。この場合、併願学科の出願書類をそれぞれ提出することが必要です。

選考科目・選考方法

大学入学共通テストでは、次の教科・科目を受験してください。

学部	学科	教科	選考科目・選考方法	入試センター配点	本学換算点
福祉総合学部	福祉総合学科	外国語	「英語」「ドイツ語」「フランス語」「中国語」 「韓国語」から1科目選択	200点	100点
		国語	「国語」(近代以降の文章)	100点	100点
		数学①	「数学I・数学A」	100点	100点
		地理歴史	「日本史B」または「世界史B」	100点	100点
		公民	「現代社会」または「政治・経済」	100点	100点
			○「英語」はリスニングを含む ○「外国語」「国語」「数学①」のいずれか1教科を必須とし、上記科目の中から高得点の「2教科2科目」200点満点で判定		

●大学入学共通テストの「外国語」「国語」「数学①」「地理歴史」「公民」の成績により合否を判定します。

- ※合否発表、入学手続、入学許可書については **p.116/p.117** を参照してください。
- ※入学許可書は、「学費等納付金」の納付と「入学手続書類」の郵送を入学手続締切日までに完了した者に発行します。
なお、手続きが完了しない場合には入学を許可しません。

福祉総合学部

理学療法学科

各入試方式の日程、
選考方法などの実施内容は…

本ページ以降に記載

■ 福祉総合学部の教育研究上の目的

福祉総合学部は、国際的・地域的視点から福祉・医療の問題に関心を持ち、自己の専門性の向上に向けて探求できる人材を育成する

■ 理学療法学科の教育研究上の目的

理学療法学科は、国際的視野を持ちながら、科学的知見に基づく新しい時代の理学療法学を目指し、専門職の学問的内容に見識を有する人材を育成する

■ 理学療法学科が求める人物像(アドミッション・ポリシー)

理学療法学科では、本学科の教育方針に共感し、以下のいずれかに当てはまる人を求めます。

1. 理学療法士に必要な知識と理解、汎用的技能、態度と志向性、創造的思考を主体性を持って身につけたい人
2. 学んだ知識・技能・経験を他者に表現することを目指す人
3. 自ら目標を立て行動する努力が継続できる人
4. 生命の尊さを理解し、他者への思いやりを持てる人
5. 多様な文化・価値観に理解を示し、好奇心にあふれチャレンジ精神旺盛な人
6. 多職種間で連携し協働した活動に興味を持ち、他者の意見を傾聴できる人

■ 理学療法学科が求める高校での学習

本学入学後の専門知識習得に必要な基礎能力と、人間関係を構築できるコミュニケーション能力を身につけておいてください。また、目標を達成するためには、心身を充実させ、目標に対する情熱を維持するうえで必要なセルフマネジメント能力を養っておいてください。高校では、英語や国語、生物、化学等の受験科目だけではなく、国際事情や医療関係など、さまざまな分野の知識や情報を積極的に得るように心がけましょう。多くの情報を収集し、それを整理して、自分自身の考えをまとめることが大学では求められます。日常生活やクラブ活動・ボランティア活動を通して周囲の人たちと協調すること、他者を理解することにも重きをおいてください。受験前にオープンキャンパスや各種ガイダンス・相談会等で、福祉総合学部理学療法学科に対する理解を深めてください。

■ 入試方式と募集人員 (福祉総合学部 理学療法学科:入学定員80名)

学 部	学 科	入試方式	募集人員
福祉総合学部	理学療法学科	総合型選抜(第1期)	18名 (スポーツ総合型選抜を含む)
		総合型選抜(第2期)	
		総合型選抜(第3期)	
		総合型選抜(第4期)	
		総合型選抜(第5期)	
		学校推薦型選抜(公募制推薦)(第1期)	10名
		学校推薦型選抜(公募制推薦)(第2期)	
		一般選抜(Wエントリー選抜)A日程	15名
		一般選抜(Wエントリー選抜)B日程	
		一般選抜(Wエントリー選抜)C日程	
		一般選抜(大学入学共通テスト利用 第1期)	5名
		一般選抜(大学入学共通テスト利用 第2期)	
		一般選抜(大学入学共通テスト利用 第3期)	

※選考において「本学福祉総合学部理学療法学科での修学(実習や実地研修を含む)に著しく適性を欠く」と判断した場合には「不合格」となる場合があります。

■ 学校推薦型選抜(指定校推薦)

学 部	学 科	募集人員
福祉総合学部	理学療法学科	30名

※推薦基準ならびに日程、選考方法などの実施内容は、指定校に直接通知します。

■ スポーツ総合型選抜

学 部	学 科	募集人員
福祉総合学部	理学療法学科	5名(総合型選抜18名中)

※スポーツ総合型選抜の日程、選考方法などの実施内容は、別冊の入試要項を参照してください。

■ 外国人留学生

学 部	学 科	募集人員
福祉総合学部	理学療法学科	2名

総合型選抜 (併願可)

「インターネット出願」は 城西国際大学サイト <https://www.jiu.ac.jp/> からアクセスして、インターネット出願のボタンをクリックしてください。

募集学部・学科および人員

※ **p.94** の入試方式と募集人員を参照してください。

出願資格

1. 高等学校または中等教育学校を卒業した者および2023年3月卒業見込みの者
2. 通常の課程による12年の学校教育を修了した者および2023年3月修了見込みの者
3. 学校教育法施行規則第150条の規定により、高等学校を卒業した者と同等以上の学力があると認められる者、または2023年3月31日までにこれに該当する見込みの者で、以下の(1)～(7)のいずれかに該当する者
 - (1) 外国において学校教育における12年の課程を修了した者またはこれに準ずる者で文部科学大臣の指定したもの
 - (2) 文部科学大臣が高等学校の課程と同等の課程を有するものとして認定した在外教育施設の当該課程を修了した者または2023年3月31日までに修了見込みの者
 - (3) 専修学校の高等課程(修業年限が3年以上であること、その他の文部科学大臣が定める基準を満たすものに限る)で文部科学大臣が別に指定するものを文部科学大臣が定める日以後に修了した者または2023年3月31日までに修了見込みの者。
 - (4) 文部科学大臣の指定した者
 - (5) 高等学校卒業程度認定試験規則による高等学校卒業程度認定試験に合格した者(旧規定による大学入学資格検定に合格した者を含む)または2023年3月31日までに合格見込みの者
 - (5) の2 学校教育法第90条第2項の規定により大学に入学した者であって、高等学校卒業程度認定審査規則(令和4年文部科学省令第18号)による高等学校卒業程度認定審査に合格した者
 - (6) 学校教育法第90条第2項の規定により大学に入学した者であって、当該者をその後に入学者とする大学において、大学における教育を受けるにふさわしい学力があると認められた者
 - (7) 本学において、個別の入学(出願)資格審査により、高等学校を卒業した者と同等以上の学力があると認められた者で、2023年3月31日までに18歳に達する者

※注 出願資格(6)、(7)により、出願を希望する場合は、出願前に審査が必要のため、出願を希望する入学試験の出願締切日の概ね1ヶ月前までに入試課まで相談してください。

上記のいずれかに該当し、なおかつ以下の①～④のいずれかを満たす者

- ① 「理学療法」に強い関心をもっている人
- ② 「資格取得」に意欲をもっている人
- ③ 大学在学中に達成したい目標をもっている人
- ④ 希望している将来の進路を本学で目指したい人

※身体に障がいや精神的に支障がある方や、受験あるいは修学上特別な配慮を必要とする方は、入試および入学後の学習内容・学習方法、実地研修などに関わりがあるので、入学検定料を払い込む前に入試課に問い合わせてください。入学後の申告は、特別な配慮が出来ない場合がありますので注意してください。

※他大学等との併願を認めます。

日程

	インターネット出願登録期間	出願書類提出期間	選考日	合格通知発送日	入学手続締切日
第1期	2022年9月1日(木)～9月7日(水) 正午	2022年9月1日(木)～9月8日(木)	9月17日(土)	※1次発表 9月30日(金) 正式発表 11月1日(火)	11月10日(木)
第2期	2022年10月3日(月)～10月12日(水) 正午	2022年10月3日(月)～10月13日(木)	10月22日(土)	11月1日(火)	11月10日(木)
第3期	2022年11月1日(火)～11月9日(水) 正午	2022年11月1日(火)～11月10日(木)	11月19日(土)	12月1日(木)	12月9日(金)
第4期	2023年1月10日(火)～1月19日(木) 正午	2023年1月10日(火)～1月20日(金)	1月31日(火)	2月10日(金)	2月20日(月)
第5期	2023年2月20日(月)～3月1日(水) 正午	2023年2月20日(月)～3月2日(木)	3月10日(金)	3月17日(金)	3月23日(木)

※出願書類の郵送受付は、出願書類提出期間締切日必着です。出願書類は簡易書留速達で郵送してください。

※インターネット出願は、出願登録期間の締切日当日正午までにWEB上で入力・送信し、検定料の振込を完了してください。

なお、振込が完了しないと志願票が印刷できないため、「出願書類提出期間」の締切日にご注意ください。

※窓口受付は、9時から16時まで千葉東金キャンパスに限り、入試課に出願書類すべてを持参した場合に受け付けます。

※受験票は選考日の概ね3～4日前からインターネット申し込み確認画面からダウンロードが可能となります。受験票は必ず白紙のA4用紙タテ方向で印刷(カラー、白黒どちらでも可)し、選考日に必ず持参してください。

※第1期の1次発表は9月30日(金)17時より受験合否発表WEBシステムにて配信。1次通過者には10月3日(月)出願時の登録メールアドレスへWeb上で実施する課題をお知らせします。Web課題の締め切りは10月20日(木)です。正式発表として1次通過者へ11月1日(火)に合格通知等を発送します。

※合格者は、入学手続締切日までに入学手続の書類を提出し、**p.119** の表の「入学手続締切日まで」の「納付額」を振り込んでください。

選考会場

千葉東金キャンパス

〒283-8555

千葉県東金市求名(ぐみょう)1番地

※詳細は、**p.124** を参照してください。

※選考日当日の緊急時の連絡先は、全て城西国際大学入試課(TEL.0475-55-8855)になります。

出願書類

(1)志願票 インターネットに接続されているパソコンで、画面に掲載されている入力手順や注意事項を出願手順の指示に従って、必要事項を入力し、入学検定料納入後、表示されたPDFファイルをA4サイズの紙に印刷してください。**p.7**参照

(2)自己推薦書 本学HPよりダウンロードし、志願者が必ず自筆で、できるだけ詳細に記入してください。

(3)調査書

- ① 出身高等学校の調査書
- ② 大学入学資格検定合格者、または高等学校卒業程度認定試験合格者は、合格成績証明書を提出してください[免除科目がある場合は、その科目の成績証明書も提出してください]。合格見込みの者は、合格見込成績証明書を提出してください。
- ③ 上記以外の場合は、出願資格に該当する修了証明書と最終の成績証明書を提出してください。
- ④ 卒業後5年以上経過したため、高等学校で調査書の取得が困難な場合は、卒業証明書を提出してください。

(4)総合型選抜の主旨に合致する書類等

提出した書類は返却しません。大切なものや大きなものは、複写や写真等で代替してください(資格の取得証明や課外活動の成果など提出できる書類がある場合に限り提出してください。必ず提出しなければならない書類ではありません)。

(5)外国籍の場合 住民票(在留資格、在留期間等が記入されているもの)を提出してください[志願票の氏名は、日本名も使用できます]。

※必要に応じて上記出願書類以外の書類の提出を求める場合があります。

※出願書類は、選考ごとにそれぞれ1通必要となります。

※調査書等の書類は、出願前3ヶ月以内に発行されたものを提出してください。

※各種証明書は、日本語または英語で記載されたものとします。日本語、英語以外で記載された書類には日本語の翻訳文を添付してください。

入学検定料および出願手続

※詳細は **p.7** を参照してください。

選考方法

(1)書類審査

(2)「課題」への取り組み

「課題」については **p.98** に記載しています。

選考当日、「課題」の中から1つを選び、取り組んでいただきます(資料等の持ち込み不可)。(60分)

(3)面接

※(1)～(3)の選考方法により、総合的に判定します。

時間割

※選考当日は、必ず10時20分までに指定された選考会場に入室してください。

時間	10:40～11:40		13:00～
項目	「課題」への取り組み	昼休み	面接

※合否発表、入学手続、入学許可書については **p.116/p.117** を参照してください。

※入学許可書は、「学費等納付金」の納付と「入学手続書類」の郵送を入学手続締切日までに完了した者に発行します。なお、手続きが完了しない場合には入学を許可しません。

総合型選抜課題

以下の課題の中から1つを選び、選考当日に800字以上1200字以内でまとめてください。(資料等の持ち込み不可)(60分)

課題1. 近年、医療の現場は患者中心の医療へと変化してきており、リハビリテーションに対する患者のニーズも多様である。このような日本社会におけるリハビリテーションの担う役割について、あなたの考えを800字以上1200字以内で述べなさい。

課題2. 患者が病院内の廊下を歩いている際に転倒する等、「医療事故」と呼ばれるケースが存在する。これらの背景には様々な問題が潜んでいる。医療事故を防いでいくために、医療従事者はどのような対策を講じていくべきか。あなたの考えを800字以上1200字以内で述べなさい。

課題3. 末期がんなど耐えがたい苦痛を伴う患者に対し、医師などが本人の自発的な意思に応じて死へ至らしめることを「安楽死」という。欧米の一部の国ではこの安楽死は合法として行われている一方、日本においてはその是非について議論されている。この安楽死の是非について、あなたの考えを800字以上1200字以内で述べなさい。

課題4. スポーツ活動は心身の健康に寄与することが大きい、一方、過度な練習やアクシデントは怪我を招くこともある。あなたが情熱を持って取り組んでいるスポーツで怪我を負い、長期間スポーツ活動を行えなくなった場合、どのような声かけや援助を望むか。あなたの考えを800字以上1200字以内で述べなさい。

※下記の課題は「スポーツ総合型選抜」での受験者のみ取り組んで頂く内容となります。

スポーツ総合型選抜課題(スポーツ総合型選抜の受験者対象)

以下の課題の中から1つを選び、選考当日に800字以上1200字以内でまとめてください。(事前提出)

課題1. スポーツ外傷・障害はアスリートにとって非常に大きな問題の一つである。近年の様々なスポーツ競技ごとの外傷・障害発生状況の調査においても、競技レベルを問わず多くの件数が報告されているのが現状である。選手において、試合中のアクシデントにより外傷・障害を生じたにも関わらず、「動けそうだからプレーを続行したい」と考えることがある。その際、メディカルスタッフもまた、医療的な立場・選手の置かれている状況から最善の対応を考えることが求められる。スポーツ外傷・障害が生じた際、プレーを続行することにおける考え、プレーを中断することにおける考えを挙げ、その是非におけるあなたの考えを800字以上1200字以内で述べなさい。

課題2. 「チーム医療」とは、医療の質や安全性の向上および高度化・複雑化に伴う業務の増大に対応するため、多種多様なスタッフが各々の高い専門性を前提とし、目的と情報を共有し、業務を分担するとともに互いに連携・補完しあい、患者の状況に的確に対応した医療を提供することとされている(厚生労働省、2011)。近年、このチーム医療の考え方は様々な医療現場で実践されている。スポーツ現場においてもまた、競技者にかぎらず様々な人と人が関わり、成り立っている。チームで行うスポーツにおいて大切なことは何か。これまでのスポーツ経験を基に、あなたの考えを800字以上1200字以内で述べなさい。

学校推薦型選抜(公募制推薦)

(併願可)

「インターネット出願」は 城西国際大学サイト <https://www.jiu.ac.jp/> からアクセスして、インターネット出願のボタンをクリックしてください。

募集学部・学科および人員

※ **p.94** の入試方式と募集人員を参照してください。

出願資格

学校長の推薦が得られ、なおかつ下記のいずれかの要件を満たす者

1. 高等学校または中等教育学校を2023年3月卒業見込みの者で、在学中の成績が全体の学習成績の状況3.0以上、人物、出席状況などが良好な者
2. 2023年3月までに高等学校卒業程度認定試験に合格(見込み)の者で、2023年4月1日現在18歳以上19歳以下の者
法人格を有する高等学校卒業程度認定試験予備校等の長の推薦が得られる者で、在籍中の成績・人物などが良好な者

※身体に障がいや精神的に支障がある方や、受験あるいは修学上特別な配慮を必要とする方は、入試および入学後の学習内容・学習方法、実地研修などに関わりがあるので、入学検定料を払い込む前に入試課に問い合わせてください。入学後の申告は、特別な配慮が出来ない場合があるので注意してください。
※他大学等との併願を認めます。

日程

	インターネット出願登録期間	出願書類提出期間	選考日	合格通知発送日	入学手続締切日
第1期	2022年11月1日(火)～11月9日(水)正午	2022年11月1日(火)～11月10日(木)	11月20日(日)	12月1日(木)	12月9日(金)
第2期	2022年12月1日(木)～12月8日(木)正午	2022年12月1日(木)～12月9日(金)	12月17日(土)	12月23日(金)	2023年1月10日(火)

- ※出願書類の郵送受付は、出願書類提出期間締切日必着です。出願書類は簡易書留速達で郵送してください。
- ※インターネット出願は、出願登録期間の締切日当日正午までにWEB上で入力・送信し、検定料の振込を完了してください。
なお、振込が完了しないと志願票が印刷できないため、「出願書類提出期間」の締切日にご注意ください。
- ※窓口受付は、9時から16時までに千葉東金キャンパスに限り、入試課に出願書類すべてを持参した場合に受け付けます。
- ※受験票は選考日の概ね3～4日前からインターネット申し込み確認画面からダウンロードが可能となります。受験票は必ず白紙のA4用紙タテ方向で印刷(カラー、白黒どちらでも可)し、選考日に必ず持参してください。
- ※合格者は、入学手続締切日までに入学手続の書類を提出し、**p.119**の表の「入学手続締切日まで」の「納付額」を振り込んでください。

選考会場

千葉東金キャンパス

〒283-8555
千葉県東金市求名(ぐみょう)1番地

- ※詳細は、**p.124** を参照してください。
- ※選考日当日の緊急時の連絡先は、全て城西国際大学入試課(TEL.0475-55-8855)になります。

出願書類

- (1)志願票 インターネットに接続されているパソコンで、画面に掲載されている入力手順や注意事項を出願手順の指示に従って、必要事項を入力し、入学検定料納入後、表示されたPDFファイルをA4サイズの紙に印刷してください。**p.7参照**
- (2)推薦書 学校長の推薦書:本学HPよりダウンロードしてください。
※高等学校卒業程度認定試験合格(見込み)の者は、法人格を有する高等学校卒業程度認定試験予備校等の長の推薦書を提出してください。
- (3)自己推薦書 本学HPよりダウンロードし、志願者が必ず自筆で、できるだけ詳細に記入してください。
- (4)調査書
 - ①出身高等学校の調査書
 - ②高等学校卒業程度認定試験合格者は、合格成績証明書を提出してください[免除科目がある場合は、その科目の成績証明書も提出してください]。合格見込みの者は、合格見込成績証明書を提出してください。
- (5)外国籍の場合 住民票(在留資格、在留期間等が記入されているもの)を提出してください[志願票の氏名は、日本名も使用できます]。
※必要に応じて上記出願書類以外の書類の提出を求める場合があります。
※出願書類は、選考ごとにそれぞれ1通必要となります。
※調査書等の書類は、出願前3ヶ月以内に発行されたものを提出してください。
※各種証明書は、日本語または英語で記載されたものとします。日本語、英語以外で記載された書類には日本語の翻訳文を添付してください。

入学検定料および出願手続

※詳細は **p.7** を参照してください。

選考方法

- (1)書類審査
- (2)基礎能力テスト(数学I・化学基礎・生物基礎から1科目を選択)
※解答は「マークシート方式」です。
HBまたはHBより濃い鉛筆・プラスチック消しゴムを必ず持参してください。
- (3)面接
※(1)～(3)の選考方法により、総合的に判定します。

時間割

※選考当日は、必ず10時20分までに指定された選考会場に入室してください。

時間	10:40～11:10		13:00～
項目	基礎能力テスト	昼休み	面接

- ※合否発表、入学手続、入学許可書については **p.116/p.117** を参照してください。
- ※入学許可書は、「学費等納付金」の納付と「入学手続書類」の郵送を入学手続締切日までに完了した者に発行します。
なお、手続きが完了しない場合には入学を許可しません。

福祉総合学部 理学療法学科

一般選抜 (Wエントリー選抜)

(特待生入試 A日程(エントリー制))

Wエントリー選抜とは、3科目を受験し、「3科目の合計」と「高得点2科目(外国語を必須とし、その他の高得点1科目を加えた2科目の合計)」の2つの判定方式で審査する入試制度です。合否はそれぞれの判定結果ごとに通知します。

「インターネット出願」は 城西国際大学サイト <https://www.jiu.ac.jp/> からアクセスして、インターネット出願のボタンをクリックしてください。

募集学部・学科および人員

※ **p.94** の入試方式と募集人員を参照してください。

出願資格

下記のいずれかに該当する者

1. 高等学校または中等教育学校を卒業した者および2023年3月卒業見込みの者
2. 通常の課程による12年の学校教育を修了した者および2023年3月修了見込みの者
3. 学校教育法施行規則第150条の規定により、高等学校を卒業した者と同等以上の学力があると認められる者、または2023年3月31日までにこれに該当する見込みの者で、以下の(1)~(7)のいずれかに該当する者
 - (1) 外国において学校教育における12年の課程を修了した者またはこれに準ずる者で文部科学大臣の指定したもの
 - (2) 文部科学大臣が高等学校の課程と同等の課程を有するものとして認定した在外教育施設の当該課程を修了した者または2023年3月31日までに修了見込みの者
 - (3) 専修学校の高等課程(修業年限が3年以上であること、その他の文部科学大臣が定める基準を満たすものに限る)で文部科学大臣が別に指定するものを文部科学大臣が定める日以後に修了した者または2023年3月31日までに修了見込みの者
 - (4) 文部科学大臣の指定した者
 - (5) 高等学校卒業程度認定試験規則による高等学校卒業程度認定試験に合格した者(旧規定による大学入学資格検定に合格した者を含む)または2023年3月31日までに合格見込みの者
 - (5) の2 学校教育法第90条第2項の規定により大学に入学した者であって、高等学校卒業程度認定審査規則(令和4年文部科学省令第18号)による高等学校卒業程度認定審査に合格した者
 - (6) 学校教育法第90条第2項の規定により大学に入学した者であって、当該者をその後に入学者とする大学において、大学における教育を受けるにふさわしい学力があると認められた者
 - (7) 本学において、個別の入学(出願)資格審査により、高等学校を卒業した者と同等以上の学力があると認められた者で、2023年3月31日までに18歳に達する者

※注 出願資格(6),(7)により、出願を希望する場合は、出願前に審査が必要のため、出願を希望する入学試験の出願締切日の概ね1ヶ月前までに入試課まで相談してください。

※身体に障がいや精神的に支障がある方や、受験あるいは修学上特別な配慮を必要とする方は、入試および入学後の学習内容・学習方法、実地研修などに関わりがあるので、入学検定料を払い込む前に入試課に問い合わせてください。入学後の申告は、特別な配慮が出来ない場合があるので注意してください。

日程

	インターネット出願登録期間	出願書類提出期間	選考日	合格通知発送日	入学手続締切日
A日程	2023年1月10日(火)~1月19日(木)正午	2023年1月10日(火)~1月20日(金)	2月1日(水)	2月10日(金)	2月20日(月)
B日程			2月2日(木)		
C日程	2023年2月6日(月)~2月14日(火)正午	2023年2月6日(月)~2月15日(水)	2月24日(金)	3月3日(金)	3月14日(火)

- ※A日程・B日程、両日の併願受験が可能です(出願書類および入学検定料はそれぞれ必要となります)。
- ※出願書類の郵送受付は、出願書類提出期間締切日必着です。出願書類は簡易書留速達で郵送してください。
- ※インターネット出願は、出願登録期間の締切日当日正午までにWEB上で入力・送信し、検定料の振込を完了してください。なお、振込が完了しないと志願票が印刷できないため、「出願書類提出期間」の締切日にご注意ください。
- ※窓口受付は、9時から16時までに千葉東金キャンパスに限り、入試課に出願書類すべてを持参した場合に受け付けます。なお、2023年1月14日(土)・1月15日(日)は大学入学共通テスト実施日のため窓口受付はおこないません。
- ※受験票は選考日の概ね3~4日前からインターネット申し込み確認画面からダウンロードが可能です。受験票は必ず白紙のA4用紙タテ方向で印刷(カラー、白黒どちらでも可)し、選考日に必ず持参してください。
- ※合格者は、入学手続締切日までに入学手続の書類を提出し、**p.119**の表の「入学手続締切日まで」の「納付額」を振り込んでください。

選考会場

出願時に希望選考会場を選択してください。なお、東京紀尾井町キャンパス選考会場の収容定員を超えた場合には、千葉東金キャンパス選考会場での受験となります。選考会場については受験票で必ず確認してください。

千葉東金キャンパス

〒283-8555
千葉県東金市求名(ぐみょう)1番地

東京紀尾井町キャンパス

1号棟 〒102-0094 東京都千代田区紀尾井町3-26
3号棟 〒102-0093 東京都千代田区平河町2-3-20

- ※詳細は、**p.124/p.125** を参照してください。
- ※選考日当日の緊急時の連絡先は、全て城西国際大学入試課(TEL.0475-55-8855)になります。

出願書類

- (1) 志願票 インターネットに接続されているパソコンで、画面に掲載されている入力手順や注意事項を出願手順の指示に従って、必要事項を入力し、入学検定料納入後、表示されたPDFファイルをA4サイズの紙に印刷してください。**p.7参照**
- (2) 調査書
 - ① 出身高等学校の調査書
 - ② 大学入学資格検定合格者、または高等学校卒業程度認定試験合格者は、合格成績証明書を提出してください[免除科目がある場合は、その科目の成績証明書も提出してください]。合格見込みの者は、合格見込成績証明書を提出してください。
 - ③ 上記以外の場合は、出願資格に該当する修了証明書と最終の成績証明書を提出してください。
 - ④ 卒業後5年以上経過したため、高等学校で調査書の取得が困難な場合は、卒業証明書を提出してください。
- (3) 外国籍の場合 住民票(在留資格、在留期間等が記入されているもの)を提出してください[志願票の氏名は、日本名も使用できます]。
 - ※必要に応じて上記出願書類以外の書類の提出を求める場合があります。
 - ※出願書類は、選考ごとにそれぞれ1通必要となります。
 - ※調査書等の書類は、出願前3ヶ月以内に発行されたものを提出してください。
 - ※各種証明書は、日本語または英語で記載されたものとし、日本語、英語以外で記載された書類には日本語の翻訳文を添付してください。

入学検定料および出願手続

※詳細は **p.7** を参照してください。

選考科目・選考方法

学部	学科	選考科目・選考方法	記点
福祉総合学部	理学療法学科	① 外国語—英語「コミュニケーション英語I・コミュニケーション英語II・英語表現I」	100点
		② 国語—国語「国語総合(古文・漢文を除く)・現代文B」 数 学—数学「数学I・数学A」 「国語」または「数学」のいずれか選択	100点
		③ 理 科—化学「化学基礎」 生物「生物基礎」 } いずれか選択	100点
※①から③の3科目を必ず受験し、「3科目(300点満点)」と「高得点2科目(外国語+高得点1科目)(200点満点)」の2つの選考方式で判定			

※解答は「マークシート方式」です。HBまたはHBより濃い鉛筆・プラスチック消しゴムを必ず持参してください。

※A日程で実施する特待生入試については、別冊の特待生制度パンフレット、Webページ(<https://www.jiu.ac.jp/applicants/news/detail/id=11628>)を確認してください(インターネット出願登録時にエントリーが必要)。

時間割

※選考当日は、必ず10時20分までに指定された選考会場に入室してください。

時 限	1時限	昼休み	2時限	3時限
時 間	10:40~11:40			12:40~13:40
科 目	外国語 (100点)		国語・数学の いずれか選択 (100点)	化学・生物の いずれか選択 (100点)

- ※合否発表、入学手続、入学許可書については **p.116/p.117** を参照してください。
- ※入学許可書は、「学費等納付金」の納付と「入学手続書類」の郵送を入学手続締切日までに完了した者に発行します。なお、手続きが完了しない場合には入学を許可しません。

受験番号

「3科目の合計」で審査する受験番号が「第1受験番号」、「高得点2科目(外国語+高得点1科目)」で審査する受験番号が「第2受験番号」です。選考当日、選考会場で表記する受験番号は「第1受験番号」です。

一般選抜 (大学入学共通テスト利用)

「インターネット出願」は 城西国際大学サイト <https://www.jiu.ac.jp/> からアクセスして、インターネット出願のボタンをクリックしてください。

募集学部・学科および人員

※ **p.94** の入試方式と募集人員を参照してください。

出願資格

2023年度大学入学共通テスト受験案内(願書)に準じます

※身体に障がいや精神的に支障がある方や、受験あるいは修学上特別な配慮を必要とする方は、入試および入学後の学習内容・学習方法、実地研修などに関わりがあるので、入学検定料を払い込む前に入試課に問い合わせてください。入学後の申告は、特別な配慮が出来ない場合があるので注意してください。

日程

	インターネット出願登録期間	出願書類提出期間	選考日	合格通知発送日	入学手続締切日
第1期	2023年1月10日(火)～1月19日(木)正午	2023年1月10日(火)～1月20日(金)	本学個別学力 検査を 課さない	2月15日(水)	2月22日(水)
第2期	2023年2月6日(月)～2月14日(火)正午	2023年2月6日(月)～2月15日(水)		3月3日(金)	3月14日(火)
第3期	2023年2月20日(月)～3月1日(水)正午	2023年2月20日(月)～3月2日(木)		3月17日(金)	3月23日(木)

- ※出願書類の郵送受付は、出願書類提出期間締切日必着です。出願書類は簡易書留速達で郵送してください。
- ※インターネット出願は、出願登録期間の締切日当日正午までにWEB上で入力・送信し、検定料の振込を完了してください。なお、振込が完了しないと志願票が印刷できないため、「出願書類提出期間」の締切日にご注意ください。
- ※窓口受付は、9時から16時まで千葉東金キャンパスに限り、入試課に出願書類すべてを持参した場合に受け付けます。なお、2023年1月14日(土)・1月15日(日)は大学入学共通テスト実施日のため窓口受付はおこないません。
- ※受験票は出願書類提出期間締切日の概ね5日後からインターネット申し込み確認画面からダウンロードが可能となります。受験票は必ず白紙のA4用紙タテ方向で印刷(カラー、白黒どちらでも可)し、受験番号を確認してください。
- ※合格者は、入学手続締切日までに入学手続の書類を提出し、**p.119**の表の「入学手続締切日まで」の「納付額」を振り込んでください。

試験会場

大学入試センターが指定する試験場になります。

出願手順

- この一般選抜(大学入学共通テスト利用)は、大学入学共通テストを利用した入学試験です。受験者は次の手順に従ってください。
- ①大学入試センターの「受験案内」を、在学している高等学校もしくは中等教育学校、最寄りの国公立大学あるいは参加私立大学で入手してください。
 - ②大学入学共通テストの「志願票」を所定の期日までに大学入試センターへ提出してください。
 - ③大学入試センターから送付されてくる「大学入学共通テスト成績請求票(私立大学用)」を本学の入学志願票に貼付して、上記の出願期間内に提出してください。

出願書類

- (1)志願票 インターネットに接続されているパソコンで、画面に掲載されている入力手順や注意事項を出願手順の指示に従って、必要事項を入力し、入学検定料納入後、表示されたPDFファイルをA4サイズの紙に印刷してください。印刷された志願票に「大学入学共通テスト成績請求票(私立大学用)」を貼付してください。**p.7参照**
- (2)調査書
 - ①出身高等学校の調査書
 - ②大学入学資格検定合格者、または高等学校卒業程度認定試験合格者は、合格成績証明書を提出してください[免除科目がある場合は、その科目の成績証明書も提出してください]。合格見込みの者は、合格見込成績証明書を提出してください。
 - ③上記以外の場合は、出願資格に該当する修了証明書と最終の成績証明書を提出してください。
 - ④卒業後5年以上経過したため、高等学校で調査書の取得が困難な場合は、卒業証明書を提出してください。
- (3)外国籍の場合 住民票(在留資格、在留期間等が記入されているもの)を提出してください[志願票の氏名は、日本名も使用できます]。
 - ※必要に応じて上記出願書類以外の書類の提出を求める場合があります。
 - ※出願書類は、選考ごとにそれぞれ1通必要となります。
 - ※調査書等の書類は、出願前3ヶ月以内に発行されたものを提出してください。
 - ※各種証明書は、日本語または英語で記載されたものとし、日本語、英語以外で記載された書類には日本語の翻訳文を添付してください。

入学検定料および出願手続

※詳細は **p.7** を参照してください。

併願受験

試験日の異なるすべての一般選抜との併願受験が可能です。また、本学で大学入学共通テストを利用している学部・学科内の併願受験も可能です。この場合、併願学科の出願書類をそれぞれ提出する必要があります。

選考科目・選考方法

大学入学共通テストでは、次の教科・科目を受験してください。

学部	学科	教科	選考科目・選考方法	入試センター配点	本学換算点
福祉総合学部	理学療法学科	外国語	「英語」「ドイツ語」「フランス語」「中国語」「韓国語」から1科目選択	200点	100点
		国語	「国語」(近代以降の文章)	100点	100点
		数学	数学①—「数学I・数学A」	100点	100点
		理科	理科①—「化学基礎」と「生物基礎」の2科目 理科②—「化学」または「生物」のいずれか1科目	100点	100点
			○「外国語」は必須科目(100点換算) 「英語」はリスニングを含む。 ○「国語」「数学」「理科」から2教科以上選択。 ○「外国語」を必須とし、「国語」「数学」「理科」から 高得点の2科目による3科目の成績により 合否判定(300点満点)。 ○「理科」は以下のとおり。 (1)「理科①」の2科目を100点換算 (2)「理科②」の1科目を100点換算 ※(1)、(2)のいずれか高得点を採用 ※理科①または理科②のいずれかで受験可。 ※理科①は4科目から2科目の選択時に上記 2科目を選択してください。		

●大学入学共通テストの「外国語」「国語」「数学」「理科」の成績により合否を判定します。

- ※合否発表、入学手続、入学許可書については **p.116/p.117** を参照してください。
- ※入学許可書は、「学費等納付金」の納付と「入学手続書類」の郵送を入学手続締切日までに完了した者に発行します。なお、手続きが完了しない場合には入学を許可しません。

看護学部

看護学科

各入試方式の日程、
選考方法などの実施内容は…
▶本ページ以降に記載

■ 看護学部の教育研究上の目的

看護学部は、学際的知見に裏付けられた新しい時代の看護を目指し、人の尊厳を守り、人間性豊かで、異文化理解や薬学、福祉に明るい、探究心と倫理性を兼ね備えた看護職者を育成する

■ 看護学部が求める人物像(アドミッション・ポリシー)

看護学部では、本学部の教育方針に共感し、以下のいずれかに当てはまる人を求めます。

1. 多様な価値観を認め合う寛容さを持ち、自己や他者を大切にできる人
2. 他者とコミュニケーションを取り、協働できる人
3. 看護専門知識・技能の習得や関心のあることに主体的に取り組むことができる人
4. グローバルな活動に関心を持っている人

■ 看護学部が求める高校での学習

- 本学入学後の専門知識習得に必要な基礎の学力と、目標に向かって努力を重ねる習慣をぜひ身につけておいてください。
- 受験に向けた勉強にとどまることなく、論理的な思考や表現力を高めるために、たくさんの本を読みましょう。
- クラブ活動やボランティア活動などを通して、多様な背景や価値観をもつ人達と交流することにも重きをおいてください。
- オープンキャンパスや各種ガイダンス・相談会等で、本学部に対する理解を深めてください。

■ 入試方式と募集人員 (看護学部 看護学科:入学定員100名)

学 部	学 科	入試方式	募集人員
看護学部	看護学科	総合型選抜(第1期)	21名
		総合型選抜(第2期)	
		総合型選抜(第3期)	
		総合型選抜(第4期)	
		学校推薦型選抜(公募制推薦)(第1期)	10名
		一般選抜(高得点2科目選抜) A日程	20名
		一般選抜(高得点2科目選抜) B日程	
		一般選抜(大学入学共通テスト利用 第1期)	7名
一般選抜(大学入学共通テスト利用 第2期)			

※選考において「本学看護学部での修学(実習や実地研修を含む)に著しく適性を欠く」と判断した場合には「不合格」となる場合があります。

■ 学校推薦型選抜(指定校推薦)

学 部	学 科	募集人員
看護学部	看護学科	40名

※推薦基準ならびに日程、選考方法などの実施内容は、指定校に直接通知します。
※選考において「本学看護学部での修学(実習や実地研修を含む)に著しく適性を欠く」と判断した場合には「不合格」となる場合があります。

■ 外国人留学生

学 部	学 科	募集人員
看護学部	看護学科	2名

看護学部 自治体・病院奨学金制度について

本学看護学部生のために、高額奨学金を利用できるように自治体や周辺病院の支援をいただいています。金額・条件については、各自治体・病院により異なりますが、年額100万円以上の高額奨学金の貸与が可能です。

いずれも卒業後、指定病院にて貸与年数以上勤務することにより返還が免除されます。

自治体・病院による説明会は2023年2月に実施する予定で、随時、自治体・病院の選考により採用が決定します。

大学入学共通テスト利用第1期、第2期による合格者については、別途資料を送付して案内します(募集枠が残った自治体・病院での案内となります)。

当該奨学制度の貸与申請を希望する場合には、早い時期での受験をご検討ください。

総合型選抜

(併願可)

「インターネット出願」は 城西国際大学サイト <https://www.jiu.ac.jp/> からアクセスして、インターネット出願のバナーをクリックしてください。

募集学部・学科および人員

※ **p.106** の入試方式と募集人員を参照してください。

出願資格

- 高等学校または中等教育学校を卒業した者および2023年3月卒業見込みの者
- 通常の課程による12年の学校教育を修了した者および2023年3月修了見込みの者
- 学校教育法施行規則第150条の規定により、高等学校を卒業した者と同等以上の学力があると認められる者、または2023年3月31日までにこれに該当する見込みの者で、以下の(1)～(7)のいずれかに該当する者
 - 外国において学校教育における12年の課程を修了した者またはこれに準ずる者で文部科学大臣の指定したもの
 - 文部科学大臣が高等学校の課程と同等の課程を有するものとして認定した在外教育施設の当該課程を修了した者または2023年3月31日までに修了見込みの者
 - 専修学校の高等課程(修業年限が3年以上であること、その他の文部科学大臣が定める基準を満たすものに限る)で文部科学大臣が別に指定するものを文部科学大臣が定める日以後に修了した者または2023年3月31日までに修了見込みの者
 - 文部科学大臣の指定した者
 - 高等学校卒業程度認定試験規則による高等学校卒業程度認定試験に合格した者(旧規定による大学入学資格検定に合格した者を含む)または2023年3月31日までに合格見込みの者
 - の2 学校教育法第90条第2項の規定により大学に入学した者であって、高等学校卒業程度認定審査規則(令和4年文部科学省令第18号)による高等学校卒業程度認定審査に合格した者
 - 学校教育法第90条第2項の規定により大学に入学した者であって、当該者をその後に入学者とする大学において、大学における教育を受けるにふさわしい学力があると認められた者
 - 本学において、個別の入学(出願)資格審査により、高等学校を卒業した者と同等以上の学力があると認められた者で、2023年3月31日までに18歳に達する者

※注 出願資格(6)、(7)により、出願を希望する場合は、出願前に審査が必要のため、出願を希望する入学試験の出願締切日の概ね1ヶ月前までに入試課まで相談してください。

上記のいずれかに該当し、なおかつ以下の①～④を満たす者

- 「看護関係領域」に強い関心をもっている人
- 「資格取得」に意欲をもっている人
- 大学在学中に達成したい目標をもっている人
- 希望している将来の進路を本学で目指したい人

※身体に障がいや精神的に支障がある方や、受験あるいは修学上特別な配慮を必要とする方は、入試および入学後の学習内容・学習方法、実地研修などに関わりがあるので、入学検定料を払い込む前に入試課に問い合わせてください。入学後の申告は、特別な配慮が出来ない場合があるので注意してください。

※他大学等との併願を認めます。

日程

	インターネット出願登録期間	出願書類提出期間	選考日	合格通知発送日	入学手続締切日
第1期	2022年9月1日(木)～9月7日(水)正午	2022年9月1日(木)～9月8日(木)	9月17日(土)	※1次発表 9月30日(金) 正式発表 11月1日(火)	11月10日(木)
第2期	2022年10月3日(月)～10月12日(水)正午	2022年10月3日(月)～10月13日(木)	10月22日(土)	11月1日(火)	11月10日(木)
第3期	2023年1月10日(火)～1月19日(木)正午	2023年1月10日(火)～1月20日(金)	1月31日(火)	2月10日(金)	2月20日(月)
第4期	2023年2月20日(月)～3月1日(水)正午	2023年2月20日(月)～3月2日(木)	3月10日(金)	3月17日(金)	3月23日(木)

※出願書類の郵送受付は、出願書類提出期間締切日必着です。出願書類は簡易書留速達で郵送してください。

※インターネット出願は、出願登録期間の締切日当日正午までにWEB上で入力・送信し、検定料の振込を完了してください。

なお、振込が完了しないと志願票が印刷できないため、「出願書類提出期間」の締切日にご注意ください。

※窓口受付は、9時から16時までに千葉東金キャンパスに限り、入試課に出願書類すべてを持参した場合に受け付けます。

※受験票は選考日の概ね3～4日前からインターネット申し込み確認画面からダウンロードが可能となります。受験票は必ず白紙のA4用紙タテ方向で印刷(カラー、白黒どちらでも可)し、選考日に必ず持参してください。

※第1期の1次発表は9月30日(金)17時より受験合格発表WEBシステムにて配信。1次通過者には10月3日(月)出願時の登録メールアドレスへWeb上で実施する課題をお知らせします。Web課題の締め切りは10月20日(木)です。正式発表として1次通過者へ11月1日(火)に合格通知等を発送します。

※合格者は、入学手続締切日までに入学手続の書類を提出し、**p.120**の表の「入学手続締切日まで」の「納付額」を振り込んでください。

選考会場

千葉東金キャンパス

〒283-8555
千葉県東金市求名(ぐみょう)1番地

※詳細は、**p.124** を参照してください。

※選考日当日の緊急時の連絡先は、全て城西国際大学入試課(TEL.0475-55-8855)になります。

出願書類

(1)志願票 インターネットに接続されているパソコンで、画面に掲載されている入力手順や注意事項を出願手順の指示に従って、必要事項を入力し、入学検定料納入後、表示されたPDFファイルをA4サイズの紙に印刷してください。**p.7参照**

(2)自己推薦書 本学HPよりダウンロードし、志願者が必ず自筆で、できるだけ詳細に記入してください。

(3)調査書

- ①出身高等学校の調査書
- ②大学入学資格検定合格者、または高等学校卒業程度認定試験合格者は、合格成績証明書を提出してください[免除科目がある場合は、その科目の成績証明書も提出してください]。合格見込みの者は、合格見込成績証明書を提出してください。
- ③上記以外の場合は、出願資格に該当する修了証明書と最終の成績証明書を提出してください。
- ④卒業後5年以上経過したため、高等学校で調査書の取得が困難な場合は、卒業証明書を提出してください。

(4)総合型選抜の主旨に合致する書類等

提出した書類は返却しません。大切なものや大きなものは、複写や写真等で代替してください(資格の取得証明や課外活動の成果など提出できる書類がある場合に限り提出してください。必ず提出しなければならない書類ではありません)。

(5)外国籍の場合 住民票(在留資格、在留期間等が記入されているもの)を提出してください[志願票の氏名は、日本名も使用できます]。

※必要に応じて上記出願書類以外の書類の提出を求める場合があります。

※出願書類は、選考ごとにそれぞれ1通必要となります。

※調査書等の書類は、出願前3ヶ月以内に発行されたものを提出してください。

※各種証明書は、日本語または英語で記載されたものとします。日本語、英語以外で記載された書類には日本語の翻訳文を添付してください。

入学検定料および出願手続

※詳細は **p.7** を参照してください。

選考方法

(1)書類審査

(2)基礎能力テスト(数学I・化学基礎・生物基礎から各2題、計6題の出題より4題を自由選択)

※解答は「マークシート方式」です。

HBまたはHBより濃い鉛筆・プラスチック消しゴムを必ず持参してください。

(3)面接

※(1)～(3)の選考方法により、総合的に判定します。

時間割

※選考当日は、必ず10時20分までに指定された選考会場に入室してください。

時間	10:40～11:25		13:00～
項目	基礎能力テスト	昼休み	面接

※合否発表、入学手続、入学許可書については **p.116/p.117** を参照してください。

※入学許可書は、「学費等納付金」の納付と「入学手続書類」の郵送を入学手続締切日までに完了した者に発行します。

なお、手続きが完了しない場合には入学を許可しません。

学校推薦型選抜(公募制推薦)

(併願可)

「インターネット出願」は 城西国際大学サイト <https://www.jiu.ac.jp/> からアクセスして、インターネット出願のボタンをクリックしてください。

募集学部・学科および人員

※ **p.106** の入試方式と募集人員を参照してください。

出願資格

学校長の推薦が得られ、なおかつ下記のいずれかの要件を満たす者

1. 高等学校または中等教育学校を2021年3月以降に卒業した者および2023年3月卒業見込みの者で、在学中の成績が全体の学習成績の状況(評定平均値)3.0以上、人物、出席状況などが良好な者
2. 2023年3月までに高等学校卒業程度認定試験に合格(見込み)の者で、2023年4月1日現在18歳以上19歳以下の者
法人格を有する高等学校卒業程度認定試験予備校等の長の推薦が得られる者で、在籍中の成績・人物などが良好な者

※身体に障がいや精神的に支障がある方や、受験あるいは修学上特別な配慮を必要とする方は、入試および入学後の学習内容・学習方法、実地研修などに関わりがあるので、入学検定料を払い込む前に入試課にお問い合わせください。入学後の申告は、特別な配慮が出来ない場合があるので注意してください。

※他大学等との併願を認めます。

日程

インターネット出願登録期間	出願書類提出期間	選考日	合格通知発送日	入学手続締切日
2022年11月1日(火)～11月9日(水)正午	2022年11月1日(火)～11月10日(木)	11月20日(日)	12月1日(木)	12月9日(金)

- ※出願書類の郵送受付は、出願書類提出期間締切日必着です。出願書類は簡易書留速達で郵送してください。
- ※インターネット出願は、出願登録期間の締切日当日正午までにWEB上で入力・送信し、検定料の振込を完了してください。
なお、振込が完了しないと志願票が印刷できないため、「出願書類提出期間」の締切日にご注意ください。
- ※窓口受付は、9時から16時までに千葉東金キャンパスに限り、入試課に出願書類すべてを持参した場合に受け付けます。
- ※受験票は選考日の概ね3～4日前からインターネット申し込み確認画面からダウンロードが可能となります。受験票は必ず白紙のA4用紙タテ方向で印刷(カラー、白黒どちらでも可)し、選考日に必ず持参してください。
- ※合格者は、入学手続締切日までに入学手続の書類を提出し、**p.120**の表の「入学手続締切日まで」の「納付額」を振り込んでください。

選考会場

千葉東金キャンパス

〒283-8555
千葉県東金市求名(くみょう)1番地

※詳細は、**p.124** を参照してください。

※選考日当日の緊急時の連絡先は、
全て城西国際大学入試課(TEL.0475-55-8855)になります。

出願書類

- (1)志願票 インターネットに接続されているパソコンで、画面に掲載されている入力手順や注意事項を出願手順の指示に従って、必要事項を入力し、入学検定料納入後、表示されたPDFファイルをA4サイズの紙に印刷してください。**p.7参照**
- (2)推薦書 学校長の推薦書: 本学HPよりダウンロードしてください。
※高等学校卒業程度認定試験合格(見込み)の者は、法人格を有する高等学校卒業程度認定試験予備校等の長の推薦書を提出してください。
- (3)自己推薦書 本学HPよりダウンロードし、志願者が必ず自筆で、できるだけ詳細に記入してください。
- (4)調査書
 - ①出身高等学校の調査書
 - ②高等学校卒業程度認定試験合格者は、合格成績証明書を提出してください[免除科目がある場合は、その科目の成績証明書も提出してください]。合格見込みの者は、合格見込成績証明書を提出してください。
- (5)外国籍の場合 住民票(在留資格、在留期間等が記入されているもの)を提出してください[志願票の氏名は、日本名も使用できます]。
※必要に応じて上記出願書類以外の書類の提出を求める場合があります。
※出願書類は、選考ごとにそれぞれ1通必要となります。
※調査書等の書類は、出願前3ヶ月以内に発行されたものを提出してください。
※各種証明書は、日本語または英語で記載されたものとします。日本語、英語以外で記載された書類には日本語の翻訳文を添付してください。

入学検定料および出願手続

※詳細は **p.7** を参照してください。

選考方法

- (1)書類審査
- (2)基礎能力テスト(数学I・化学基礎・生物基礎から各2題、計6題の出題より4題を自由選択)
※解答は「マークシート方式」です。
HBまたはHBより濃い鉛筆・プラスチック消しゴムを必ず持参してください。
- (3)面接
※(1)～(3)の選考方法により、総合的に判定します。

時間割

※選考当日は、必ず10時20分までに指定された選考会場に入室してください。

時間	10:40～11:25		13:00～
項目	基礎能力テスト	昼休み	面接

※合否発表、入学手続、入学許可書については **p.116/p.117** を参照してください。

※入学許可書は、「学費等納付金」の納付と「入学手続書類」の郵送を入学手続締切日までに完了した者に発行します。
なお、手続きが完了しない場合には入学を許可しません。

一般選抜

(高得点2科目選抜)

「インターネット出願」は 城西国際大学サイト <https://www.jiu.ac.jp/> からアクセスして、インターネット出願のボタンをクリックしてください。

募集学部・学科および人員

※ **p.106** の入試方式と募集人員を参照してください。

出願資格

下記のいずれかに該当する者

1. 高等学校または中等教育学校を卒業した者および2023年3月卒業見込みの者
2. 通常の課程による12年の学校教育を修了した者および2023年3月修了見込みの者
3. 学校教育法施行規則第150条の規定により、高等学校を卒業した者と同等以上の学力があると認められる者、または2023年3月31日までにこれに該当する見込みの者で、以下の(1)~(7)のいずれかに該当する者
 - (1) 外国において学校教育における12年の課程を修了した者またはこれに準ずる者で文部科学大臣の指定したもの
 - (2) 文部科学大臣が高等学校の課程と同等の課程を有するものとして認定した在外教育施設の当該課程を修了した者または2023年3月31日までに修了見込みの者
 - (3) 専修学校の高等課程(修業年限が3年以上であること、その他の文部科学大臣が定める基準を満たすものに限る)で文部科学大臣が別に指定するものを文部科学大臣が定める日以後に修了した者または2023年3月31日までに修了見込みの者
 - (4) 文部科学大臣の指定した者
 - (5) 高等学校卒業程度認定試験規則による高等学校卒業程度認定試験に合格した者(旧規定による大学入学資格検定に合格した者を含む)または2023年3月31日までに合格見込みの者
 - (5)の2 学校教育法第90条第2項の規定により大学に入学した者であって、高等学校卒業程度認定審査規則(令和4年文部科学省令第18号)による高等学校卒業程度認定審査に合格した者
 - (6) 学校教育法第90条第2項の規定により大学に入学した者であって、当該者をその後に入学者とする大学において、大学における教育を受けるにふさわしい学力があると認められた者
 - (7) 本学において、個別の入学(出願)資格審査により、高等学校を卒業した者と同等以上の学力があると認められた者で、2023年3月31日までに18歳に達する者

※注 出願資格(6)、(7)により、出願を希望する場合は、出願前に審査が必要のため、出願を希望する入学試験の出願締切日の概ね1ヶ月前までに入試課まで相談してください。

※身体に障がいや精神的に支障がある方や、受験あるいは修学上特別な配慮を必要とする方は、入試および入学後の学習内容・学習方法、実地研修などに関わりがあるので、入学検定料を払い込む前に入試課に問い合わせてください。入学後の申告は、特別な配慮が出来ない場合があるので注意してください。

日程

	インターネット出願登録期間	出願書類提出期間	選考日	合格通知発送日	入学手続締切日
A日程	2023年1月10日(火)~1月19日(木)正午	2023年1月10日(火)~1月20日(金)	2月1日(水)	2月10日(金)	2月20日(月)
B日程			2月2日(木)		

- ※ **A日程・B日程、両日の併願受験が可能です(出願書類および入学検定料はそれぞれ必要となります)。**
- ※ **出願書類の郵送受付は、出願書類提出期間締切日必着です。出願書類は簡易書留速達で郵送してください。**
- ※ **インターネット出願は、出願登録期間の締切日当日正午までにWEB上で入力・送信し、検定料の振込を完了してください。**
- ※ **なお、振込が完了しないと志願票が印刷できないため、「出願書類提出期間」の締切日にご注意ください。**
- ※ **窓口受付は、9時から16時までに千葉東金キャンパスに限り、入試課に出願書類すべてを持参した場合に受け付けます。**
- ※ **なお、2023年1月14日(土)・1月15日(日)は大学入学共通テスト実施日のため窓口受付はございません。**
- ※ **受験票は選考日の概ね3~4日前からインターネット申し込み確認画面からダウンロードが可能となります。受験票は必ず白紙のA4用紙タテ方向で印刷(カラー、白黒どちらでも可)し、選考日に必ず持参してください。**
- ※ **合格者は、入学手続締切日までに入学手続の書類を提出し、**p.120**の表の「入学手続締切日まで」の「納付額」を振り込んでください。**

選考会場

出願時に希望選考会場を選択してください。なお、東京紀尾井町キャンパス選考会場の収容定員を超えた場合には、千葉東金キャンパス選考会場での受験となります。選考会場については受験票で必ず確認してください。

千葉東金キャンパス

〒283-8555
千葉県東金市求名(ぐみょう)1番地

東京紀尾井町キャンパス

1号棟 〒102-0094 東京都千代田区紀尾井町3-26
3号棟 〒102-0093 東京都千代田区平河町2-3-20

※詳細は、**p.124/p.125**を参照してください。

※選考日当日の緊急時の連絡先は、全て城西国際大学入試課(TEL.0475-55-8855)になります。

出願書類

(1) **志願票** インターネットに接続されているパソコンで、画面に掲載されている入力手順や注意事項を出願手順の指示に従って、必要事項を入力し、入学検定料納入後、表示されたPDFファイルをA4サイズの紙に印刷してください。**p.7参照**

(2) **調査書**

- ① 出身高等学校の調査書
- ② 大学入学資格検定合格者、または高等学校卒業程度認定試験合格者は、合格成績証明書を提出してください[免除科目がある場合は、その科目の成績証明書も提出してください]。合格見込みの者は、合格見込成績証明書を提出してください。
- ③ 上記以外の場合は、出願資格に該当する修了証明書と最終の成績証明書を提出してください。
- ④ 卒業後5年以上経過したため、高等学校で調査書の取得が困難な場合は、卒業証明書を提出してください。

(3) **外国籍の場合** 住民票(在留資格、在留期間等が記入されているもの)を提出してください[志願票の氏名は、日本名も使用できます]。

※必要に応じて上記出願書類以外の書類の提出を求める場合があります。

※出願書類は、選考ごとにそれぞれ1通必要となります。

※調査書等の書類は、出願前3ヶ月以内に発行されたものを提出してください。

※各種証明書は、日本語または英語で記載されたものとし、日本語、英語以外で記載された書類には日本語の翻訳文を添付してください。

入学検定料および出願手続

※詳細は **p.7** を参照してください。

選考科目・選考方法

学部	学科	選考科目・選考方法	配点
看護学部	看護学科	① 外国語—英語「コミュニケーション英語I・コミュニケーション英語II・英語表現I」	100点
		② 国語—国語「国語総合(古文・漢文を除く)・現代文B」 数学—数学「数学I・数学A」 国語または数学のいずれか選択	100点 100点
		③ 理科—化学「化学基礎」 生物「生物基礎」 いずれか選択	100点
		※①から③の3科目を必ず受験し、高得点の2科目(200点満点)で判定	
		④ 面接(筆記試験終了後)	

※解答は「マークシート方式」です。HBまたはHBより濃い鉛筆・プラスチック消しゴムを必ず持参してください。

※ **A日程で実施する特待生入試については、別冊の特待生制度パンフレット、Webページ(<https://www.jiu.ac.jp/applicants/news/detail/id=11628>)で確認してください(インターネット出願登録時にエントリーが必要)。**

時間割

※選考当日は、必ず10時20分までに指定された選考会場に入室してください。

時限	1時限	昼休み	2時限	3時限	4時限
時間	10:40~11:40			12:40~13:40	14:20~15:20
科目	外国語(100点)		国語・数学のいずれか選択(100点)	化学・生物のいずれか選択(100点)	面接

※ **合否発表、入学手続、入学許可書については **p.116/p.117** を参照してください。**

※ **入学許可書は、「学費等納付金」の納付と「入学手続書類」の郵送を入学手続締切日までに完了した者に発行します。なお、手続きが完了しない場合には入学を許可しません。**

一般選抜 (大学入学共通テスト利用)

「インターネット出願」は城西国際大学サイト <https://www.jiu.ac.jp/> からアクセスして、インターネット出願のボタンをクリックしてください。

募集学部・学科および人員

※ **p.106** の入試方式と募集人員を参照してください。

出願資格

2023年度大学入学共通テスト受験案内(願書)に準じます

※身体に障がいや精神的に支障がある方や、受験あるいは修学上特別な配慮を必要とする方は、入試および入学後の学習内容・学習方法、実地研修などに関わりがあるので、入学検定料を払い込む前に入試課に問い合わせてください。入学後の申告は、特別な配慮が出来ない場合があるので注意してください。

日程

	インターネット出願登録期間	出願書類提出期間	選考日	合格通知発送日	入学手続締切日
第1期	2023年1月10日(火)～1月19日(木)正午	2023年1月10日(火)～1月20日(金)	本学個別学力 検査を 課さない	2月15日(水)	2月22日(水)
第2期	2023年2月6日(月)～2月14日(火)正午	2023年2月6日(月)～2月15日(水)		3月3日(金)	3月14日(火)

- ※出願書類の郵送受付は、出願書類提出期間締切日必着です。出願書類は簡易書留速達で郵送してください。
- ※インターネット出願は、出願登録期間の締切日当日正午までにWEB上で入力・送信し、検定料の振込を完了してください。
なお、振込が完了しないと志願票が印刷できないため、「出願書類提出期間」の締切日にご注意ください。
- ※窓口受付は、9時から16時までに千葉東金キャンパスに限り、入試課に出願書類すべてを持参した場合に受け付けます。
なお、2023年1月14日(土)・1月15日(日)は大学入学共通テスト実施日のため窓口受付はおこないません。
- ※受験票は出願書類提出期間締切日の概ね5日後からインターネット申し込み確認画面からダウンロードが可能となります。
受験票は必ず白紙のA4用紙タテ方向で印刷(カラー、白黒どちらでも可)し、受験番号を確認してください。
- ※合格者は、入学手続締切日までに入学手続の書類を提出し、**p.120**の表の「入学手続締切日まで」の「納付額」を振り込んでください。

試験会場

大学入試センターが指定する試験場になります。

出願手順

- この一般選抜(大学入学共通テスト利用)は、大学入学共通テストを利用した入学試験です。受験者は次の手順に従ってください。
- ①大学入試センターの「受験案内」を、在学している高等学校もしくは中等教育学校、最寄りの国公立大学あるいは参加私立大学で入手してください。
 - ②大学入学共通テストの「志願票」を所定の期日までに大学入試センターへ提出してください。
 - ③大学入試センターから送付されてくる「大学入学共通テスト成績請求票(私立大学用)」を本学の入学志願票に貼付して、上記の出願期間内に提出してください。

出願書類

- (1)志願票 インターネットに接続されているパソコンで、画面に掲載されている入力手順や注意事項を出願手順の指示に従って、必要事項を入力し、入学検定料納入後、表示されたPDFファイルをA4サイズの紙に印刷してください。印刷された志願票に「大学入学共通テスト成績請求票(私立大学用)」を貼付してください。**p.7参照**
- (2)調査書
 - ①出身高等学校の調査書
 - ②大学入学資格検定合格者、または高等学校卒業程度認定試験合格者は、合格成績証明書を提出してください[免除科目がある場合は、その科目の成績証明書も提出してください]。合格見込みの者は、合格見込成績証明書を提出してください。
 - ③上記以外の場合は、出願資格に該当する修了証明書と最終の成績証明書を提出してください。
 - ④卒業後5年以上経過したため、高等学校で調査書の取得が困難な場合は、卒業証明書を提出してください。
- (3)外国籍の場合 住民票(在留資格、在留期間等が記入されているもの)を提出してください[志願票の氏名は、日本名も使用できます]。
※必要に応じて上記出願書類以外の書類の提出を求め場合があります。
※出願書類は、選考ごとにそれぞれ1通必要となります。
※調査書等の書類は、出願前3ヶ月以内に発行されたものを提出してください。
※各種証明書は、日本語または英語で記載されたものとし、日本語、英語以外で記載された書類には日本語の翻訳文を添付してください。

入学検定料および出願手続

※詳細は **p.7** を参照してください。

併願受験

試験日の異なるすべての一般選抜との併願受験が可能です。また、本学で大学入学共通テストを利用している学部・学科内の併願受験も可能です。この場合、併願学科の出願書類をそれぞれ提出することが必要です。

選考科目・選考方法

大学入学共通テストでは、次の教科・科目を受験してください。

学部	学科	教科	選考科目・選考方法	入試センター配点	本学換算点
看護学部	看護学科	外国語	「英語」「ドイツ語」「フランス語」「中国語」 「韓国語」から1科目選択	200点	100点
		国語	「国語」(近代以降の文章)	100点	100点
		数学	数学①—「数学I・数学A」	100点	100点
		理科	理科①—「物理基礎」「化学基礎」「生物基礎」 「地学基礎」のうちから2科目 理科②—「物理」「化学」「生物」「地学」から1科目	100点	100点
			○「外国語」は必須科目(100点換算) 「英語」はリスニングを含む。 ○上記の「国語」「数学」「理科」から 2教科以上選択 各科目100点 ○外国語+高得点2教科 300点満点 ○「理科」は以下のとおり (1)「理科①」の2科目を100点換算 (2)「理科②」の1科目を100点換算 ※(1)(2)のいずれか高得点を採用 ※理科①または理科②のいずれかで受験可		

●大学入学共通テストの「外国語」「国語」「数学」「理科」の成績により可否を判定します。

- ※合否発表、入学手続、入学許可書については **p.116/p.117** を参照してください。
- ※入学許可書は、「学費等納付金」の納付と「入学手続書類」の郵送を入学手続締切日までに完了した者に発行します。
なお、手続きが完了しない場合には入学を許可しません。

合否発表・入学手続・入学許可書・学費振替制度 (全入試方式共通事項)

合否発表

合格者には、合格通知発送日に本学より合格通知書および入学手続に関する書類を本人宛に郵送します(書類は翌日以降の到着となります)。また、不合格の場合は郵送いたしません。

なお、合否についての電話・電子メール等による問い合わせには一切応じません。

選考当日に、選考会場の周辺で受付をしている合否電報・電話については、本学は関係していません。
したがって、トラブルがおきても大学は責任を負いかねますのでご注意ください。

受験合否発表WEBシステム

インターネット(PC・携帯電話)により合否を確認する場合
総合型選抜、学校推薦型選抜(公募制推薦)、学校推薦型選抜(指定校推薦)、一般選抜(A日程～C日程、
大学入学共通テスト利用)で配信

インターネットアドレス(PC・携帯電話共通)

<https://www.pin-hantei.com/jiu/>



■入試種別・配信期間

総合型選抜、学校推薦型選抜(公募制推薦)、学校推薦型選抜(指定校推薦)、一般選抜(A日程～C日程、大学入学共通テスト利用)で配信

- (1) 各入学試験の合格通知発送日の17時00分から配信開始
- (2) 合格通知発送日から5日後の17時00分で配信終了

■注意事項

- (1) 操作方法などの問い合わせには一切応じかねます。
- (2) 「誤操作」「見間違い」等による入学手続期間終了後の入学手続は認めません。
- (3) このサービスでは、暗号化通信(SSL)により、セキュリティ保護をしています。
- (4) ここでの発表は速報であり、送付する書類で確認してください。(不合格者への通知は行いません)
- (5) PCのブラウザの設定によっては、画像のズレ、文字化け等が発生する場合があります。
- (6) PCの性能やインターネットの接続方法等で表示に時間がかかる場合があります。

■合否確認方法

- ① 上記のインターネットアドレス(PC・携帯電話共通)を入力するか、QRコードでアクセスしてください。
※**https: 「s」が入るのでご注意ください。**
- ② 受験番号7桁(半角)と、生年月日8桁(半角)を入力し、確認ボタンを押す。
※受験番号はアルファベット2桁+数字5桁
※(例)誕生日が2004年4月2日の場合は「20040402」
(注)一般入学試験(Wエントリー入試)の場合には「第1受験番号」と生年月日の入力による合否結果と「第2受験番号」と生年月日の入力による合否結果を確認してください。
- ③ 受験生個人の合否結果を画面に表示。

② 受験結果を確認する
受験番号(半角7桁)
○○○○○○○
生年月日(半角8桁)
○○○○○○○○
確認

※図はイメージであり、実際の画面とは異なる場合があります。

入学手続

- (1) 学費等納付金 入学手続締切日までに、**p.118/p.119/p.120**の「入学手続締切日まで」の「納付額」を一括して指定の銀行口座に払い込んでください(振込手数料は受験生負担)。
- (2) 入学手続書類 以下の書類を入学手続締切日までに郵送してください。
 1. 学生個人別カード・誓約書(裏面)
 2. 学生証(身分証明書)発行原簿
 3. 健康管理カード(医療機関での受診は必要ありません。自己申告で記入してください。)
 4. 感染症に関する申告書(医療機関での受診は必要ありません。自己申告で記入してください。また母子手帳の予防接種記録欄のコピーの添付をしてください。)
 5. 入学者整理カード
 6. 入学許可書在中封筒(住所・氏名・受験番号を記入)
 7. 共済事業加入「登録書」(複写につき、2枚に押印)
 8. 卒業証明書在中封筒(卒業見込みの者は卒業式後に郵送してください)
・卒業証明書発行後に、本封筒で2023年3月31日(金)までに郵送してください。既卒生は本封筒に入れ、入学手続書類と同封してください。
・出願時に高等学校卒業程度認定試験(大検を含む)の合格見込成績証明書を提出した場合は、「合格成績証明書」を同封し郵送してください。
※入学式までに姓名が変更になる場合には、謄本などの変更を証明する公的証明書を提出してください。
※事前に問い合わせをいただいた事項については、その旨を確認するための公的書類の提出を求める場合があります。

入学許可書

「学費等納付金」の納付と「入学手続書類」の郵送を入学手続締切日までに完了した者に発行します。学費等納付金の納付確認と入学手続書類の記載内容確認後の発送となるので、発送にはしばらく時間を要します。なお、手続きが完了しない場合には入学を許可しません。

学費振替制度について

第2志望学科に入学手続をした後、第1志望学科に合格して改めて入学手続をする場合、既に納入した学費等納付金を第1志望学科に振替ができます。本制度の適用を希望する場合には、入学手続締切日までに入試課まで連絡してください。

学費等納付金

学費等納付金(総合型選抜・学校推薦型選抜(公募制推薦)・一般選抜・大学入学共通テスト利用)

●国際人文学部(国際文化学科・国際交流学科)／観光学部／経営情報学部／メディア学部(ニューメディアコース(千葉東金キャンパス))／福祉総合学部 福祉総合学科

内 訳	区分	初年度			2年次以降(年額)
		入学手続締切日まで	10月(秋学期分)	合計(年額)	
学 費	入 学 金 (入学申込金)	270,000		270,000	
	授 業 料	400,000	400,000	800,000	毎年同額を納入(2期分納)
	施 設 設 備 費		240,000	240,000	毎年300,000円を納入(2期分納)
	小 計	670,000	640,000	1,310,000	
諸会費(委託徴収)	父 母 後 援 会 費	50,000		50,000	毎年20,000円を納入(春学期)
	共 済 費	9,000		9,000	毎年同額を納入(春学期)
	学 友 会 費	5,000		5,000	毎年同額を納入(春学期)
	同 窓 会 入 会 金	10,000		10,000	4年次に10年会費40,000円を納入(春学期)
	学 会 費	3,000		3,000	毎年同額を納入(春学期)
	小 計	77,000		77,000	
納 付 額		747,000	640,000	1,387,000	

2年次以降納付額	4月(春学期分)	10月(秋学期分)	合計(年額)
2年次～3年次	587,000	550,000	1,137,000
4年次納付額	627,000	550,000	1,177,000

※メディア学部では、MacOS搭載のノート型パソコンの所持が必須となっています。
 なお、新年度の推奨モデルについては、合格決定後に案内します。
 昨年度の参考価格:143,000円(税込)～
 ・カスタマイズオプションは別料金となります。
 ※総合型選抜・学校推薦型選抜(公募制推薦)で合格した場合には「入学前課題(P.121参照)」を課しています。

学費等納付金(総合型選抜・学校推薦型選抜(公募制推薦)・一般選抜・大学入学共通テスト利用)

●メディア学部(映像芸術コース(東京紀尾井町キャンパス))

内 訳	区分	初年度			2年次以降(年額)
		入学手続締切日まで	10月(秋学期分)	合計(年額)	
学 費	入 学 金 (入学申込金)	270,000		270,000	
	授 業 料	450,000	450,000	900,000	毎年同額を納入(2期分納)
	施 設 設 備 費		390,000	390,000	毎年450,000円を納入(2期分納)
	小 計	720,000	840,000	1,560,000	
諸会費(委託徴収)	父 母 後 援 会 費	50,000		50,000	毎年20,000円を納入(春学期)
	共 済 費	9,000		9,000	毎年同額を納入(春学期)
	学 友 会 費	5,000		5,000	毎年同額を納入(春学期)
	同 窓 会 入 会 金	10,000		10,000	4年次に10年会費40,000円を納入(春学期)
	学 会 費	3,000		3,000	毎年同額を納入(春学期)
	小 計	77,000		77,000	
納 付 額		797,000	840,000	1,637,000	

2年次以降納付額	4月(春学期分)	10月(秋学期分)	合計(年額)
2年次～3年次	712,000	675,000	1,387,000
4年次納付額	752,000	675,000	1,427,000

※メディア学部では、MacOS搭載のノート型パソコンの所持が必須となっています。
 なお、新年度の推奨モデルについては、合格決定後に案内します。
 昨年度の参考価格:143,000円(税込)～
 ・カスタマイズオプションは別料金となります。
 ※総合型選抜・学校推薦型選抜(公募制推薦)で合格した場合には「入学前課題(P.121参照)」を課しています。

学費等納付金(総合型選抜・学校推薦型選抜(公募制推薦)・一般選抜・大学入学共通テスト利用)

●薬学部

内 訳	区分	初年度			2年次以降(年額)
		入学手続締切日まで	10月(秋学期分)	合計(年額)	
学 費	入 学 金 (入学申込金)	400,000		400,000	
	授 業 料	715,000	715,000	1,430,000	毎年同額を納入(2期分納)
	施 設 設 備 費		186,000	186,000	毎年666,000円を納入(2期分納)
	小 計	1,115,000	901,000	2,016,000	
諸会費(委託徴収)	父 母 後 援 会 費	50,000		50,000	毎年20,000円を納入(春学期)
	共 済 費	9,000		9,000	毎年同額を納入(春学期)
	学 友 会 費	5,000		5,000	毎年同額を納入(春学期)
	同 窓 会 入 会 金	10,000		10,000	6年次に10年会費40,000円を納入(春学期)
	学 会 費	3,000		3,000	毎年同額を納入(春学期)
	小 計	77,000		77,000	
納 付 額		1,192,000	901,000	2,093,000	

2年次以降納付額	4月(春学期分)	10月(秋学期分)	合計(年額)
2年次～5年次	1,085,000	1,048,000	2,133,000
6年次納付額	1,125,000	1,048,000	2,173,000

※総合型選抜・学校推薦型選抜(公募制推薦)で合格した場合には「入学前課題(P.121参照)」を課しています。

学費等納付金(総合型選抜・学校推薦型選抜(公募制推薦)・一般選抜・大学入学共通テスト利用)

●福祉総合学部 理学療法学科

内 訳	区分	初年度			2年次以降(年額)
		入学手続締切日まで	10月(秋学期分)	合計(年額)	
学 費	入 学 金 (入学申込金)	270,000		270,000	
	授 業 料	450,000	450,000	900,000	毎年同額を納入(2期分納)
	施 設 設 備 費		250,000	250,000	毎年450,000円を納入(2期分納)
	実 習 費	115,000	115,000	230,000	毎年同額を納入(2期分納)
諸会費(委託徴収)	小 計	835,000	815,000	1,650,000	
	父 母 後 援 会 費	50,000		50,000	毎年20,000円を納入(春学期)
	共 済 費	9,000		9,000	毎年同額を納入(春学期)
	学 友 会 費	5,000		5,000	毎年同額を納入(春学期)
	同 窓 会 入 会 金	10,000		10,000	4年次に10年会費40,000円を納入(春学期)
	学 会 費	3,000		3,000	毎年同額を納入(春学期)
小 計		77,000		77,000	
納 付 額		912,000	815,000	1,727,000	

2年次以降納付額	4月(春学期分)	10月(秋学期分)	合計(年額)
2年次～3年次	827,000	790,000	1,617,000
4年次納付額	867,000	790,000	1,657,000

※総合型選抜・学校推薦型選抜(公募制推薦)で合格した場合には「入学前課題(P.121参照)」を課しています。

学費等納付金(総合型選抜・学校推薦型選抜(公募制推薦)・一般選抜・大学入学共通テスト利用)

●看護学部

内 訳	区分	初 年 度			2年次以降(年額)
		入学手続締切日まで	10月(秋学期分)	合計(年額)	
学 費	入 学 金 (入学申込金)	270,000		270,000	
	授 業 料	500,000	500,000	1,000,000	毎年同額を納入(2期分納)
	施 設 備 費		350,000	350,000	毎年同額を納入(2期分納)
	実 習 費	115,000	115,000	230,000	毎年同額を納入(2期分納)
	小 計	885,000	965,000	1,850,000	
諸 会 費 (委託徴収)	父 母 後 援 会 費	50,000		50,000	毎年20,000円を納入(春学期)
	共 済 費	9,000		9,000	毎年同額を納入(春学期)
	学 友 会 費	5,000		5,000	毎年同額を納入(春学期)
	同 窓 会 入 会 金	10,000		10,000	4年次に10年会費40,000円を納入(春学期)
	学 会 費	3,000		3,000	毎年同額を納入(春学期)
	小 計	77,000		77,000	
納 付 額		962,000	965,000	1,927,000	

2年次以降納付額	4月(春学期分)	10月(秋学期分)	合計(年額)
2年次～3年次	827,000	790,000	1,617,000
4年次納付額	867,000	790,000	1,657,000

※総合型選抜・学校推薦型選抜(公募制推薦)で合格した場合には「入学前課題(P.121参照)」を課しています。

●全学部共通

学費等納付金振込依頼書の納付締切日と発送予定時期

1年次

	納付締切日	発送予定日
4月(春学期分)	1年次春学期分は入学手続時納付のため発送はありません。	
10月(秋学期分)	10月末日	10月1日

2年次以降

	納付締切日	発送予定日
4月(春学期分)	4月末日	1年間分を4月1日
10月(秋学期分)	10月末日	

注:入学申込金は、入学金に充当します。

入学前課題について

本学では、12月までの総合型選抜・学校推薦型選抜で合格した皆さんには入学後、順調に勉学をスタートさせていただくために本学指定の「入学前課題(自己学習課題)」を任意で課しています。

この課題は、将来の教養教育、専門教育の基礎として必要不可欠な内容を選定した入学前準備教育講座です。

本年度の「入学前課題(自己学習課題)」は、合格後に案内します。

「国の教育ローン」(日本政策金融公庫 国民生活事業)について

「国の教育ローン」は、高校、大学、短大、専修学校、各種学校や外国の高校、大学等に入学・在学するお子さまをお持ちのご家庭を対象とした公的な融資制度です。

※融資の審査に時間を要する場合がありますので早めに金融機関に相談してください。

【ご融資率】 学生1人あたり350万円以内

【利率】 年1.8%(固定金利・保証料別、2022年5月2日現在)

【ご返済期間】 18年以内

【お使いみち】 入学金、授業料、教科書代、アパート・マンションの敷金・家賃など

【ご返済方法】 毎月元利均等返済(ボーナス時増額返済も可能です。)

【保証】 公益財団法人 教育資金融資保証基金

詳しくは、「国の教育ローン」コールセンター(0570-008656(ナビダイヤル)または03(5321)8656)までお問い合わせください。

<https://www.jfc.go.jp/n/finance/search/ippan.html>

※WEBサイトからお申し込みいただけます。

城西国際大学 提携教育ローンについて

入学金・授業料等の納付金をクレジット会社が納付金負担者に代わって本学に立て替えをし、納付金負担者はクレジット会社に毎月分割で返済をしていただくものです。

※審査に時間を要する場合がありますので、早めに各社お問い合わせ先に相談してください。

※本提携教育ローンを申請する場合には、入学手続締切日までに入試課まで申請する旨を連絡してください。

WEBは<https://www.jiu.ac.jp>をご覧ください。

(1)株式会社オリエントコーポレーション 「学費サポートプラン」

お問い合わせ先 オリコ学費サポートデスク TEL.0120-517-325(平日9:30~17:30)

(2)楽天銀行「提携教育ローン」

お問い合わせ先 楽天銀行カードセンター

教育ローン専用ダイヤル TEL.0120-61-6910(平日9:00~20:30 土日祝日10:00~17:30)

(3)株式会社ジャックス 「教育ローン」

お問い合わせ先 ジャックスコンシューマードesk TEL.0120-338-817(平日・土日祝日10:00~19:00)

(4)株式会社セディナ 「セディナ学費ローン」

お問い合わせ先 カスタマーセンター TEL.050-3827-0375(9:30~17:00 1月1日休み)

選考会場：千葉東金キャンパス

〒283-8555 千葉県東金市求名(ぐみょう)1番地 TEL.0475-55-8855(入試課)



■交通案内

JR外房線大網駅またはJR総武本線成東駅乗り換え、JR東金線「求名(ぐみょう)」駅下車徒歩5分
 千葉東金有料道路「東金インターチェンジ」より車で約20分
 選考会場までは公共交通機関を利用してください。

選考会場：東京紀尾井町キャンパス

〒102-0094 東京都千代田区紀尾井町3-26(1号棟)
 〒102-0093 東京都千代田区平川町2-8-3(2号棟)
 〒102-0093 東京都千代田区平河町2-3-20(3号棟)



■交通案内

〔1号棟〕
 東京メトロ有楽町線 麹町(こうじまち)駅1番出口より徒歩3分
 東京メトロ有楽町・半蔵門線・南北線 永田町駅9a番出口より徒歩5分
 東京メトロ銀座線・丸ノ内線 赤坂見附駅D番出口より徒歩8分
 東京メトロ半蔵門線 半蔵門駅2番出口より徒歩10分
 〔2号棟〕
 東京メトロ半蔵門線 半蔵門駅1・6番出口より徒歩5分
 東京メトロ有楽町線 麹町駅1番出口より徒歩5分
 〔3号棟〕
 東京メトロ半蔵門線 半蔵門駅1・6番出口より徒歩5分
 東京メトロ有楽町線 麹町駅1番出口より徒歩5分

千葉東金キャンパス建物配置図

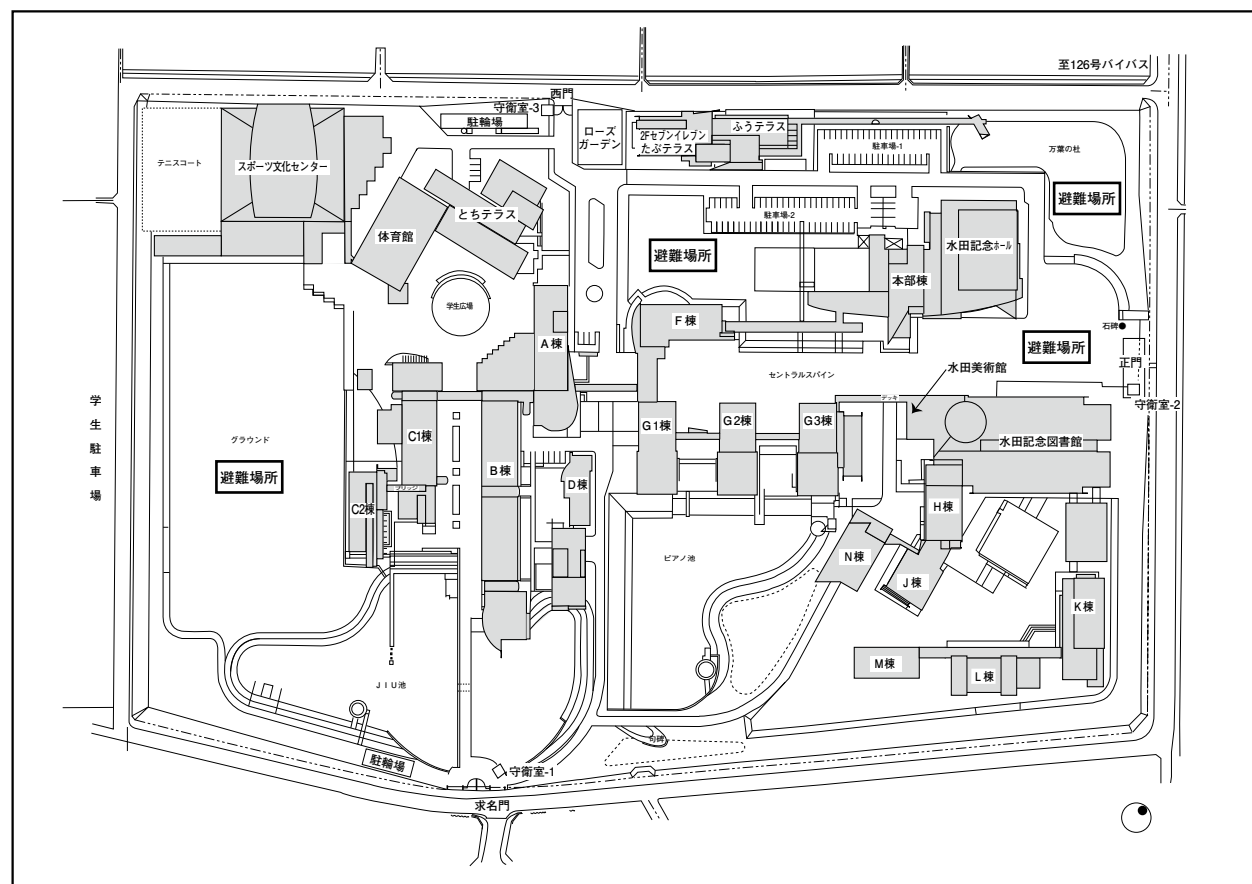

受験生宿泊案内

宿泊については各宿泊施設へ受験生であることを伝え、キャンパスまでの経路、所要時間は各自で事前に確認してください。

千葉東金キャンパス周辺

宿泊施設名		最寄り下車駅		電話番号
千葉	オークラ千葉ホテル	JR京葉線千葉みなと駅	徒歩5分	043-248-1111
	三井ガーデンホテル千葉	JR千葉駅東口	徒歩7分	043-224-1131
幕張	ホテルグリーンタワー幕張	JR京葉線海浜幕張駅	徒歩3分	043-296-1122
蘇我	ドゥーミーイン千葉City Soga	JR外房・内房・京葉線蘇我駅東口	徒歩1分	043-261-2590
土気	土気ステーションホテル	JR外房線土気駅	徒歩2分	043-294-9111
蓮沼	蓮沼ガーデンハウスマリーノ	JR総武本線横芝駅	タクシー20分	0475-86-2511

東京紀尾井町キャンパス周辺

宿泊施設名		最寄り下車駅		電話番号
千代田区	アパホテル〈半蔵門 平河町〉	東京メトロ半蔵門線半蔵門駅 1番出口 東京メトロ有楽町線麴町駅 1番出口	徒歩3分 徒歩4分	03-3556-7660
	東京グリーンパレス	東京メトロ有楽町線麴町駅 5番出口	徒歩1分	03-5210-4600
	都市センターホテル	東京メトロ有楽町線・東京メトロ半蔵門線 永田町駅	徒歩4分	03-3265-8211
	ホテルルポール麴町	東京メトロ有楽町線麴町駅 1番出口	徒歩3分	03-3265-5361
港区	スーパーホテルPremier赤坂	東京メトロ銀座線・東京メトロ丸ノ内線 赤坂見附駅 10番出口	徒歩4分	03-6843-9000